



СУДЕБНЫЙ ЭКСПЕРТ-ОЦЕНЩИК
ЧУПРАКОВ ДМИТРИЙ АНАТОЛЬЕВИЧ

<http://ratingural.ru/>

эл. почта: ratingural@ya.ru

тел: +7(963) 444-34-43

**ОТЧЕТ ОБ ОЦЕНКЕ
ОБ ОПРЕДЕЛЕНИИ
РЫНОЧНОЙ СТОИМОСТИ**

*Поголовья крупного рогатого скота
принадлежащего
АО «СОВХОЗ «ЗНАМЕНСКИЙ»*

Номер отчета: №290
Дата составления отчета: 15 июня 2023 г.
Дата оценки: 15 июня 2023 г.
Основание проведения оценки: Договор №290 от 19.05.2023 г.

Заказчик:
АО «СОВХОЗ «ЗНАМЕНСКИЙ»

Исполнитель:
Оценщик Чупраков Д.А.

г. Екатеринбург
2023 г.

**Конкурсному управляющему
АО «СОВХОЗ «ЗНАМЕНСКИЙ»
Шелегину С.Б.**

*Исх. № 290
от 15 июня 2023 года*

Уважаемый Сергей Борисович!

В соответствии с Договором № 290 от 19.05.2023 г., оценщик Чупраков Дмитрий Анатольевич произвел расчёт рыночной стоимости объекта оценки – Поголовья крупного рогатого скота принадлежащего АО «СОВХОЗ «ЗНАМЕНСКИЙ» по состоянию на 15.06.2023 года.

Оценка исследуемых объектов произведена в соответствии с требованиями:

1. Федерального закона «Об оценочной деятельности в Российской Федерации» № 135-ФЗ от 29.07.1998 г.;
2. Федерального закона «О саморегулирующих организациях» № 315-ФЗ от 01.12.2007 г.;
3. Общих стандартов оценки (федеральные стандарты оценки ФСО №№ I-VI, утвержденные приказом Минэкономразвития России от 14 апреля 2022 г. N 200);
4. Специальных стандартов оценки, определяющих дополнительные требования к порядку проведения оценки, в том числе для отдельных видов объектов оценки (недвижимости, машин и оборудования, бизнеса, нематериальных активов и интеллектуальной собственности), в т.ч. Федеральный стандарт оценки (ФСО) № 7 «Оценка недвижимости», утвержденный приказом МЭР РФ № 611 от 25.09.2014 г.; ФСО № 8 «Оценка бизнеса», утвержденный приказом МЭР РФ № 326 от 01.06.2015 г.; ФСО № 9 «Оценка для целей залога», утвержденный приказом МЭР РФ № 327 от 01.06.2015 г.; ; ФСО № 10 «Оценка стоимости машин и оборудования», утвержденный приказом МЭР РФ № 328 от 01.06.2015 г.; ФСО № 11 «Оценка нематериальных активов и интеллектуальной собственности», утвержденный приказом МЭР РФ № 385 от 22.06.2015 г. (*указанные стандарты оценки будут исследованы на применимость к данной оценке и использованы при необходимости*).
5. Стандартов и правил Оценки саморегулируемой организации, членом которой является Оценщик, подписавший настоящий Отчет.

Проведённые расчёты и анализ позволяют сделать вывод, что рыночная стоимость Объекта оценки, по состоянию на 15.06.2023 года составляет:

| № п/п | Наименование Объекта оценки №1 | | | Рыночная стоимость в руб. без НДС | Рыночная стоимость в руб. с НДС 20% | |
|-------|--|--|--------------|--|---|-------------------------------------|
| 1 | <i>Движимое имущество - 710 голов крупного рогатого скота, принадлежащих АО «СОВХОЗ «ЗНАМЕНСКИЙ»</i> | | | 40 564 068 (Сорок миллионов пятьсот шестьдесят четыре тысячи шестьдесят восемь) рублей 68 копеек | 48 676 882 (Сорок восемь миллионов шестьсот семьдесят шесть тысяч восемьсот восемьдесят два) рубля 41 копейка | |
| | Группа КРС | Упитанность | Кол-во голов | Живой вес, кг | Рыночная стоимость в руб. без НДС | Рыночная стоимость в руб. с НДС 20% |
| | Продуктивный скот | Средняя (среднее значение показателя 558 кг) | 710 | 395 916 | 40 564 068,68 | 48 676 882,41 |
| | ИТОГО | | 710 | 395 916 | 40 564 068,68 | 48 676 882,41 |

| № п/п | Наименование Объекта оценки №2 | | | Рыночная стоимость в руб. без НДС | Рыночная стоимость в руб. с НДС 20% | |
|-------|---|-------------|--------------|--|--|-------------------------------------|
| 2 | <i>Движимое имущество - 974 головы крупного рогатого скота, принадлежащих АО «СОВХОЗ «ЗНАМЕНСКИЙ»</i> | | | 28 493 584 (Двадцать восемь миллионов четыреста девяносто три тысячи пятьсот восемьдесят четыре) рубля 49 копеек | 34 192 301 (Тридцать четыре миллиона сто девяносто две тысячи триста один) рубль 39 копеек | |
| | Группа КРС | Упитанность | Кол-во голов | Живой вес, кг | Рыночная стоимость в руб. без НДС | Рыночная стоимость в руб. с НДС 20% |
| | Животные на откорме | средняя | 26 | 12 668 | 706 026,02 | 847 231,22 |
| | Нетель | средняя | 151 | 66 876 | 7 606 121,63 | 9 127 345,95 |
| | Телки 2021 г. | средняя | 97 | 38 713 | 5 389 991,73 | 6 467 990,07 |
| | Телки 2022 г. | средняя | 404 | 76 931 | 10 000 736,38 | 12 000 883,65 |
| | Телки 2023 г. | средняя | 115 | 4 264 | 69 524,75 | 83 429,70 |
| | Бычки 2021 г. | средняя | 10 | 3 991 | 855 669,33 | 1 026 803,20 |
| | Бычки 2022 г. | средняя | 117 | 20 604 | 3 536 749,33 | 4 244 099,20 |
| | Бычки 2023 г. | средняя | 54 | 2 793 | 328 765,33 | 394 518,40 |
| | ИТОГО | | 974 | 226 839 | 28 493 584,49 | 34 192 301,39 |

Обращаю Ваше внимание, что настоящее письмо не является отчетом об оценке, а только предваряет отчет, приведенный далее. Полная информация, по проведенной оценке, в том числе, расчеты-представлены в отчёте об оценке, отдельные части которого не могут трактоваться отдельно, а только в связи с полным его текстом, с учётом всех принятых допущений и ограничений.

Благодарю за возможность оказать Вам услугу.

**Эксперт-оценщик,
член Ассоциации СРОО «СВОД»
Ассоциации СЭ «Сумма Мнений»**



Чупраков Д.А.

ОГЛАВЛЕНИЕ

| | |
|--|----|
| РАЗДЕЛ 1. ОБЩИЕ СВЕДЕНИЯ | 7 |
| 1.1 Основные факты и выводы | 7 |
| 1.2 Задание на оценку | 10 |
| 1.3 Допущения и ограничительные условия, использованные оценщиками при проведении оценки | 15 |
| 1.4 Сведения о Заказчике заключения и об Оценщике | 17 |
| 1.5 Применяемые стандарты оценочной деятельности | 20 |
| РАЗДЕЛ 2. ОСНОВНЫЕ ОПРЕДЕЛЕНИЯ | 22 |
| 2.1. Основные термины, определения | 22 |
| 2.2. Общие понятия и определения | 23 |
| 2.3 Основные этапы проведения оценки | 24 |
| РАЗДЕЛ 3 ОПИСАНИЕ ОБЪЕКТА ОЦЕНКИ С УКАЗАНИЕМ ПЕРЕЧНЯ ДОКУМЕНТОВ, ИСПОЛЬЗУЕМЫХ ОЦЕНЩИКОМ И УСТАНОВЛИВАЮЩИХ КОЛИЧЕСТВЕННЫЕ И КАЧЕСТВЕННЫЕ ХАРАКТЕРИСТИКИ ОБЪЕКТА ОЦЕНКИ | 25 |
| 3.1 Перечень документов, использованных Оценщиком, устанавливающих количественные и качественные характеристики Объекта оценки | 25 |
| Справочная информация о движимом имуществе АО «СОВХОЗ «ЗНАМЕНСКИЙ» | 25 |
| 3.2 Общие сведения об Объектах оценки | 25 |
| 3.3 Описание местоположения | 39 |
| 3.4 Половозрастные группы животных. Группы животных одного пола в разные возрастные периоды | 41 |
| 3.5 Группы КРС по признаку целевого использования, описание породы оцениваемого поголовья | 41 |
| Черно-пестрая порода коров | 42 |
| 3.6 Понятие о продуктивности | 42 |
| Молочная продуктивность | 42 |
| Мясная продуктивность | 44 |
| Сколько живут коровы в домашнем хозяйстве? | 45 |
| 3.7 Права, учитываемые при оценке объекта оценки, ограничения (обременения) этих прав | 45 |
| 3.8 Расчет прироста живой массы | 45 |
| Отражение прироста живой массы в регистрах бухучета | 45 |
| 3.9 Сведения об обременениях, связанных с объектом оценки | 47 |
| 3.10 Иные факторы и характеристики, относящиеся к объекту оценки, существенно влияющие на его стоимость | 47 |
| 3.11 Анализ достаточности и достоверности используемой информации | 47 |
| РАЗДЕЛ 4. АНАЛИЗ НАИБОЛЕЕ ЭФФЕКТИВНОГО ИСПОЛЬЗОВАНИЯ | 48 |
| 4.1. Теоретические основы | 48 |
| 4.2. Определение наиболее эффективного использования объекта оценки | 49 |
| РАЗДЕЛ 5 АНАЛИЗ РЫНКА, ЦЕНООБРАЗУЮЩИХ ФАКТОРОВ, А ТАКЖЕ ВНЕШНИХ ФАКТОРОВ, ВЛИЯЮЩИХ НА СТОИМОСТЬ | 50 |
| 5.1 Анализ влияния общей политической и социально-экономической обстановки в стране и регионе расположения объекта оценки на рынок оцениваемого объекта, в том числе тенденций, наметившихся на рынке в период, предшествующий дате оценки | 50 |
| 5.1.1 Анализ влияния общей политической и социально-экономической обстановки по состоянию за период по состоянию на май 2023 года | 50 |

| | | |
|-----------|--|-----|
| 5.1.2 | Основные итоги социально-экономического развития Свердловской области в январе-марте 2023 года | 53 |
| 5.1.3 | Основные тенденции социально-экономического развития муниципального образования «город Екатеринбург» в январе – сентябре 2022 года..... | 56 |
| 5.2 | Анализ рынка по состоянию на дату оценки | 58 |
| 5.3 | Свердловская область заработала на сельхозпродукции более 99 млрд | 59 |
| 5.4 | Итоги молочного животноводства за 2021 год..... | 60 |
| 5.5 | Иные факторы и характеристики, относящиеся к объекту оценки, существенно влияющие на его стоимость | 61 |
| 5.6 | Анализ достаточности и достоверности используемой информации | 61 |
| РАЗДЕЛ 6. | ОПИСАНИЕ ПРОЦЕССА ОЦЕНКИ ОБЪЕКТА ОЦЕНКИ В ЧАСТИ ПРИМЕНЕНИЯ ПОДХОДА (ПОДХОДОВ) К ОЦЕНКЕ | 62 |
| 6.1 | Содержание и объем работ, использованных для проведения оценки..... | 62 |
| 6.2 | Выбор используемых подходов к оценке или обоснование отказа от их использования (выбор и обоснование методов оценки в рамках каждого подхода к оценке) | 64 |
| РАЗДЕЛ 7. | РАСЧЕТ СТОИМОСТИ КРУПНОГО РОГАТОГО СКОТА В РАМКАХ СРАВНИТЕЛЬНОГО ПОДХОДА | 65 |
| РАЗДЕЛ 8. | СОГЛАСОВАНИЕ РЕЗУЛЬТАТОВ | 101 |
| | ДЕКЛАРАЦИЯ КАЧЕСТВА ОЦЕНКИ | 103 |
| | ПРИЛОЖЕНИЕ А. ДОКУМЕНТЫ ПОДТВЕРЖДАЮЩИЕ КВАЛИФИКАЦИЮ ОЦЕНЩИКА | 104 |
| | ПРИЛОЖЕНИЕ Б. ДОКУМЕНТЫ, ПРЕДОСТАВЛЕННЫЕ ЗАКАЗЧИКОМ..... | 111 |
| | ПРИЛОЖЕНИЯ В. ФОТОГРАФИИ ОБЪЕКТОВ ОЦЕНКИ | 133 |
| | ПРИЛОЖЕНИЯ Г. АНАЛОГИ | 137 |

РАЗДЕЛ 1. ОБЩИЕ СВЕДЕНИЯ

1.1 Основные факты и выводы

Основные факты и выводы, включающие в себя общую информацию, идентифицирующую объект оценки, а также результаты оценки, приведены в таблице 1.1

Таблица 1.1 Основные факты и выводы

| Дата составления и порядковый номер отчета | Отчет об оценке №290 от 15.06.2023 года | | | | | | | | | | | | | | | | | | | | | | | | | | | | | | | | | | | | | | | | |
|---|--|--------------|----------------|---------------|---------------|---------------------|---|-----|---------|--------|--------------|------------|----------------|---------------|---------|----|--------|---------------|---------|-----|--------|---------------|---------|-----|-------|---------------|---------|----|-------|---------------|---------|-----|--------|---------------|---------|----|-------|--|--------------|------------|----------------|
| Основание для проведения оценщиком оценки объекта оценки | Договор №290 от 19.05.2023 г. | | | | | | | | | | | | | | | | | | | | | | | | | | | | | | | | | | | | | | | | |
| Наименование объекта оценки | Поголовье крупного рогатого скота принадлежащее АО «СОВХОЗ «ЗНАМЕНСКИЙ» | | | | | | | | | | | | | | | | | | | | | | | | | | | | | | | | | | | | | | | | |
| Состав объектов оценки с указанием сведений, достаточных для идентификации каждой из его частей (при наличии) | Объектом оценки в рамках настоящей работы является движимое имущество - Поголовье крупного рогатого скота принадлежащее АО «СОВХОЗ «ЗНАМЕНСКИЙ»: Объект оценки 1: Движимое имущество – стадо из 710 голов крупного рогатого скота, принадлежащий АО «СОВХОЗ «ЗНАМЕНСКИЙ» в составе по состоянию на 30.04.2023: | | | | | | | | | | | | | | | | | | | | | | | | | | | | | | | | | | | | | | | | |
| | <table border="1" style="width: 100%; border-collapse: collapse;"> <thead> <tr> <th style="width: 30%;">Группа КРС</th> <th style="width: 30%;">Упитанность</th> <th style="width: 15%;">Кол-во голов</th> <th style="width: 25%;">Живой вес, кг</th> </tr> </thead> <tbody> <tr> <td>Продуктивный скот</td> <td>Средняя (среднее значение показателя 558 кг)</td> <td style="text-align: center;">710</td> <td style="text-align: right;">395 916</td> </tr> <tr> <td></td> <td>ИТОГО</td> <td style="text-align: center;">710</td> <td style="text-align: right;">395 916</td> </tr> </tbody> </table> | Группа КРС | Упитанность | Кол-во голов | Живой вес, кг | Продуктивный скот | Средняя (среднее значение показателя 558 кг) | 710 | 395 916 | | ИТОГО | 710 | 395 916 | | | | | | | | | | | | | | | | | | | | | | | | | | | | |
| | Группа КРС | Упитанность | Кол-во голов | Живой вес, кг | | | | | | | | | | | | | | | | | | | | | | | | | | | | | | | | | | | | | |
| Продуктивный скот | Средняя (среднее значение показателя 558 кг) | 710 | 395 916 | | | | | | | | | | | | | | | | | | | | | | | | | | | | | | | | | | | | | | |
| | ИТОГО | 710 | 395 916 | | | | | | | | | | | | | | | | | | | | | | | | | | | | | | | | | | | | | | |
| Объект оценки 2: Движимое имущество – стадо из 974 головы крупного рогатого скота, принадлежащих АО «СОВХОЗ «ЗНАМЕНСКИЙ» в составе по состоянию на 30.04.2023: | | | | | | | | | | | | | | | | | | | | | | | | | | | | | | | | | | | | | | | | | |
| | <table border="1" style="width: 100%; border-collapse: collapse;"> <thead> <tr> <th style="width: 30%;">Группа КРС</th> <th style="width: 30%;">Упитанность</th> <th style="width: 15%;">Кол-во голов</th> <th style="width: 25%;">Живой вес, кг</th> </tr> </thead> <tbody> <tr> <td>Животные на откорме</td> <td>средняя</td> <td style="text-align: center;">26</td> <td style="text-align: right;">12 668</td> </tr> <tr> <td>Нетель</td> <td>средняя</td> <td style="text-align: center;">151</td> <td style="text-align: right;">66 876</td> </tr> <tr> <td>Телки 2021 г.</td> <td>средняя</td> <td style="text-align: center;">97</td> <td style="text-align: right;">38 713</td> </tr> <tr> <td>Телки 2022 г.</td> <td>средняя</td> <td style="text-align: center;">404</td> <td style="text-align: right;">76 931</td> </tr> <tr> <td>Телки 2023 г.</td> <td>средняя</td> <td style="text-align: center;">115</td> <td style="text-align: right;">4 264</td> </tr> <tr> <td>Бычки 2021 г.</td> <td>средняя</td> <td style="text-align: center;">10</td> <td style="text-align: right;">3 991</td> </tr> <tr> <td>Бычки 2022 г.</td> <td>средняя</td> <td style="text-align: center;">117</td> <td style="text-align: right;">20 604</td> </tr> <tr> <td>Бычки 2023 г.</td> <td>средняя</td> <td style="text-align: center;">54</td> <td style="text-align: right;">2 793</td> </tr> <tr> <td></td> <td>ИТОГО</td> <td style="text-align: center;">974</td> <td style="text-align: right;">226 839</td> </tr> </tbody> </table> | Группа КРС | Упитанность | Кол-во голов | Живой вес, кг | Животные на откорме | средняя | 26 | 12 668 | Нетель | средняя | 151 | 66 876 | Телки 2021 г. | средняя | 97 | 38 713 | Телки 2022 г. | средняя | 404 | 76 931 | Телки 2023 г. | средняя | 115 | 4 264 | Бычки 2021 г. | средняя | 10 | 3 991 | Бычки 2022 г. | средняя | 117 | 20 604 | Бычки 2023 г. | средняя | 54 | 2 793 | | ИТОГО | 974 | 226 839 |
| Группа КРС | Упитанность | Кол-во голов | Живой вес, кг | | | | | | | | | | | | | | | | | | | | | | | | | | | | | | | | | | | | | | |
| Животные на откорме | средняя | 26 | 12 668 | | | | | | | | | | | | | | | | | | | | | | | | | | | | | | | | | | | | | | |
| Нетель | средняя | 151 | 66 876 | | | | | | | | | | | | | | | | | | | | | | | | | | | | | | | | | | | | | | |
| Телки 2021 г. | средняя | 97 | 38 713 | | | | | | | | | | | | | | | | | | | | | | | | | | | | | | | | | | | | | | |
| Телки 2022 г. | средняя | 404 | 76 931 | | | | | | | | | | | | | | | | | | | | | | | | | | | | | | | | | | | | | | |
| Телки 2023 г. | средняя | 115 | 4 264 | | | | | | | | | | | | | | | | | | | | | | | | | | | | | | | | | | | | | | |
| Бычки 2021 г. | средняя | 10 | 3 991 | | | | | | | | | | | | | | | | | | | | | | | | | | | | | | | | | | | | | | |
| Бычки 2022 г. | средняя | 117 | 20 604 | | | | | | | | | | | | | | | | | | | | | | | | | | | | | | | | | | | | | | |
| Бычки 2023 г. | средняя | 54 | 2 793 | | | | | | | | | | | | | | | | | | | | | | | | | | | | | | | | | | | | | | |
| | ИТОГО | 974 | 226 839 | | | | | | | | | | | | | | | | | | | | | | | | | | | | | | | | | | | | | | |
| | Состав оцениваемого движимого и недвижимого имущества в полном объеме раскрыт в полном объеме в главе 3.4 настоящего Отчета | | | | | | | | | | | | | | | | | | | | | | | | | | | | | | | | | | | | | | | | |
| Собственник объекта оценки | Российская Федерация в лице Федерального агентства по управлению государственным имуществом | | | | | | | | | | | | | | | | | | | | | | | | | | | | | | | | | | | | | | | | |
| Балансовая стоимость Объекта оценки | Объект оценки принадлежит Российской Федерации в лице Федерального агентства по управлению государственным имуществом и не является объектом балансового учета | | | | | | | | | | | | | | | | | | | | | | | | | | | | | | | | | | | | | | | | |
| Правообладатель объектов оценки | Акционерное общество «СОВХОЗ «ЗНАМЕНСКИЙ» (сокращенное наименование – АО «СОВХОЗ «ЗНАМЕНСКИЙ»); место нахождения: 624821, Свердловская обл., Сухоложский р-н, с. Знаменское, ул. Пушкина, д. 39; ОГРН 1169658081988, дата присвоения ОГРН 15.07.2016 г. | | | | | | | | | | | | | | | | | | | | | | | | | | | | | | | | | | | | | | | | |

| Результаты оценки, полученные при применении различных подходов при оценке Объекта оценки №1 | |
|---|---|
| Результаты оценки, полученные в рамках затратного подхода, в руб. | <u>Обоснованно не применялся.</u> Обоснование отказа от применения затратного подхода приведено в главе 6.2 Отчета |
| Результаты оценки, полученные в рамках сравнительного подхода, в руб. без НДС | 40 564 068 (Сорок миллионов пятьсот шестьдесят четыре тысячи шестьдесят восемь) рублей 68 копеек |
| Результаты оценки, полученные в рамках сравнительного подхода, в руб. с НДС 20% | 48 676 882 (Сорок восемь миллионов шестьсот семьдесят шесть тысяч восемьсот восемьдесят два) рубля 41 копейка |
| Результаты оценки, полученные в рамках доходного подхода, в руб. | <u>Обоснованно не применялся.</u> Обоснование отказа от применения затратного подхода приведено в главе 6.2 Отчета |
| Итоговая величина рыночной стоимости объекта оценки, в руб. без НДС | 40 564 068 (Сорок миллионов пятьсот шестьдесят четыре тысячи шестьдесят восемь) рублей 68 копеек |
| Итоговая величина рыночной стоимости объекта оценки, в руб. с НДС 20% | 48 676 882 (Сорок восемь миллионов шестьсот семьдесят шесть тысяч восемьсот восемьдесят два) рубля 41 копейка |
| Результаты оценки, полученные при применении различных подходов при оценке Объекта оценки №2 | |
| Результаты оценки, полученные в рамках затратного подхода, в руб. | <u>Обоснованно не применялся.</u> Обоснование отказа от применения затратного подхода приведено в главе 6.2 Отчета |
| Результаты оценки, полученные в рамках сравнительного подхода, в руб. без НДС | 28 493 584 (Двадцать восемь миллионов четыреста девяносто три тысячи пятьсот восемьдесят четыре) рубля 49 копеек |
| Результаты оценки, полученные в рамках сравнительного подхода, в руб. с НДС 20% | 34 192 301 (Тридцать четыре миллиона сто девяносто две тысячи триста один) рубль 39 копеек |
| Результаты оценки, полученные в рамках доходного подхода, в руб. | <u>Обоснованно не применялся.</u> Обоснование отказа от применения затратного подхода приведено в главе 6.2 Отчета |
| Итоговая величина рыночной стоимости объекта оценки, в руб. без НДС | 28 493 584 (Двадцать восемь миллионов четыреста девяносто три тысячи пятьсот восемьдесят четыре) рубля 49 копеек |
| Итоговая величина рыночной стоимости объекта оценки, в руб. с НДС 20% | 34 192 301 (Тридцать четыре миллиона сто девяносто две тысячи триста один) рубль 39 копеек |
| Дата оценки (дата определения стоимости, дата проведения оценки): | 15.06.2023 г. |

| | |
|--|---|
| <p>Предполагаемое использование результатов оценки и связанные с этим ограничения:</p> | <p>Определение рыночной стоимости. Для предоставления в суд, собранию кредиторов, дело о банкротстве №А60-19176/2019</p> <p>Для определения начальной цены торгов при реализации имущества должника в соответствии с п.1 ст.130 Федерального закона от 26.10.2002 N 127-ФЗ "О несостоятельности (банкротстве)"</p> <p>Результаты оценки не могут использоваться по иному назначению.</p> |
| <p>Вид стоимости, цель и предполагаемое использование результатов оценочного исследования, иная обязательная информация</p> | <p>Приведены в главе 1.2. раздела 1 настоящего отчета, а также далее в тексте отчета.</p> |
| <p>Дополнительные оговорки</p> | <p>1) Итоговая величина рыночной или иной стоимости объекта оценки, указанная в отчете, составленном по основаниям и в порядке, которые предусмотрены настоящим Федеральным законом, признается достоверной и рекомендуемой для целей совершения сделки с объектом оценки, если в порядке, установленном законодательством Российской Федерации, или в судебном порядке не установлено иное.</p> <p>2) Итоговая величина рыночной или иной стоимости объекта оценки, определенная в отчете, за исключением кадастровой стоимости, является рекомендуемой для целей определения начальной цены предмета аукциона или конкурса, совершения сделки в течение шести месяцев с даты составления отчета, за исключением случаев, предусмотренных законодательством Российской Федерации.</p> <p>3) Ни Заказчик, ни Оценщик не могут использовать Отчет (или его часть), а также значение полученной итоговой стоимости иначе, чем это предусмотрено договором об оценке и Заданием на оценку.</p> <p>4) Итоговый результат оценки стоимости объекта оценки указывается без приведения расчетов и суждений оценщика о возможных границах интервала, в котором может находиться стоимость.</p> <p>5) Оценщик не принимает на себя ответственность за последующие изменения социальных, экономических, юридических и природных условий, которые могут повлиять на стоимость объекта оценки.</p> <p>6) Ограничения и пределы применения полученной итоговой стоимости приведены в главе 1.3. раздела 1 настоящего отчета.</p> <p>7) <i>Собрание кредиторов в случаях установленным Федеральным законом от 26.10.2002 № 127-ФЗ «О несостоятельности (банкротстве)» вправе установить иную величину начальной цены продажи имущества должника в рамках процедуры банкротства.</i></p> |

1.2 Задание на оценку

Таблица 1.2 Задание на оценку

| | | | |
|---|--|--|----------------------|
| Дата составления и порядковый номер отчета | Отчет об оценке №290 от 15.06.2023 года | | |
| Основание для проведения оценщиком объекта оценки | Договор №290 от 19.05.2023 г. | | |
| Наименование объекта оценки | Поголовье крупного рогатого скота принадлежащее АО «СОВХОЗ «ЗНАМЕНСКИЙ» | | |
| Состав объектов оценки с указанием сведений, достаточных для идентификации каждой из его частей (при наличии) | Объектом оценки в рамках настоящей работы является движимое имущество - Поголовье крупного рогатого скота принадлежащее АО «СОВХОЗ «ЗНАМЕНСКИЙ»: | | |
| | <i>Объект оценки 1:</i> Движимое имущество – стадо из 710 голов крупного рогатого скота, принадлежащий АО «СОВХОЗ «ЗНАМЕНСКИЙ» в составе по состоянию на 30.04.2023: | | |
| | Группа КРС | Упитанность | Кол-во голов |
| | Продуктивный скот | Средняя (среднее значение показателя 558 кг) | 710 |
| | | ИТОГО | 710 |
| <i>Объект оценки 2:</i> Движимое имущество – стадо из 974 головы крупного рогатого скота, принадлежащих АО «СОВХОЗ «ЗНАМЕНСКИЙ» в составе по состоянию на 30.04.2023: | | | |
| Группа КРС | Упитанность | Кол-во голов | Живой вес, кг |
| Животные на откорме | средняя | 26 | 12 668 |
| Нетель | средняя | 151 | 66 876 |
| Телки 2021 г. | средняя | 97 | 38 713 |
| Телки 2022 г. | средняя | 404 | 76 931 |
| Телки 2023 г. | средняя | 115 | 4 264 |
| Бычки 2021 г. | средняя | 10 | 3 991 |
| Бычки 2022 г. | средняя | 117 | 20 604 |
| Бычки 2023 г. | средняя | 54 | 2 793 |
| | ИТОГО | 974 | 226 839 |
| Состав оцениваемого движимого и недвижимого имущества в полном объеме раскрыт в полном объеме в главе 3.4 настоящего Отчета | | | |
| Характеристики объекта оценки и его оцениваемых частей или ссылки на доступные для Оценщика документы, содержащие такие характеристики | Справочная информация по объекту оценки №1 от 30.04.2023 года представленная Заказчиком. Разбивка весу и количеству голов. | | |
| | Справочная информация по объекту оценки №2 от 30.04.2023 года представленная Заказчиком. Разбивка по категориям, весу и количеству голов. Фотографии оцениваемого поголовья | | |
| Состав и объем документов и материалов, представляемых заказчиком оценки п.4 ФСО IV | Справочная информация по объекту оценки №1 от 30.04.2023 года представленная Заказчиком. Разбивка весу и количеству голов. | | |
| | Справочная информация по объекту оценки №2 от 30.04.2023 года представленная Заказчиком. Разбивка по категориям, весу и количеству голов. | | |

| | |
|--|--|
| | Фотографии оцениваемого поголовья |
| Состав и объем документов и материалов, самостоятельно полученных оценщиком | Открытые интернет-источники |
| Права на объект оценки | Право собственности |
| Права на объект оценки, учитываемые при определении стоимости | Право собственности |
| Собственник объекта оценки | Российская Федерация в лице Федерального агентства по управлению государственным имуществом |
| Балансовая стоимость Объекта оценки | Объект оценки принадлежит Российской Федерации в лице Федерального агентства по управлению государственным имуществом и не является объектом балансового учета |
| Правообладатель объектов оценки | Акционерное общество «СОВХОЗ «ЗНАМЕНСКИЙ» (сокращенное наименование – АО «СОВХОЗ «ЗНАМЕНСКИЙ»); место нахождения: 624821, Свердловская обл., Сухоложский р-н, с. Знаменское, ул. Пушкина, д. 39; ОГРН 1169658081988, дата присвоения ОГРН 15.07.2016 г. |
| Сведения о существующих ограничениях и обременениях права: | Оценщиком принято допущение об отсутствии каких-либо ограничений или обременений. В соответствии с заданием на оценку оценка производится без учета ограничений и обременений, в том числе связанных с процедурой банкротства. |
| Правоустанавливающие и правоудостоверяющие документы | Справочная информация от 03.03.2023 года представленная Заказчиком. Разбивка по категориям, весу и количеству голов |
| Остаточная балансовая стоимость объектов оценки / номинальная стоимость объектов оценки | Не представлена |
| Цель оценки (однозначно установленная для определения предпосылок стоимости) | Определение рыночной стоимости |
| Сведения о предполагаемых пользователях результата оценки и отчета об оценке (помимо заказчика оценки) п.4 ФСО IV | Арбитражный суд Свердловской области, кредиторы АО «СОВХОЗ «ЗНАМЕНСКИЙ» и иные участники дела о банкротстве №А60-19176/2019 |
| Положения нормативных правовых актов Российской Федерации, в связи с которыми возникла необходимость проведения оценки | Оценка проводится в соответствии с: - Федеральным законом от 29 июля 1998 г. N 135-ФЗ «Об оценочной деятельности в Российской Федерации» - Федеральным законом «О саморегулирующих организациях» № 315-ФЗ от 01.12.2007 г. ; - Гражданским кодексом Российской Федерации, - Федеральным законом "О несостоятельности (банкротстве)" от 26.10.2002 N 127-ФЗ |
| Предполагаемое использование | Определение рыночной стоимости. Для предоставления в суд, собранию кредиторов, дело о банкротстве №А60-19176/2019 |

| | | |
|---|--|------|
| результатов оценки и связанные с этим ограничения: | Для определения начальной цены торгов при реализации имущества должника в соответствии с п.1 ст.130 Федерального закона от 26.10.2002 N 127-ФЗ "О несостоятельности (банкротстве)" Результаты оценки не могут использоваться по иному назначению. | |
| Вид стоимости: | Рыночная стоимость, | |
| Форма представления итоговой стоимости (в виде интервалов значений, в валюте, в которой должна быть представлена стоимость и др.) п.4 ФСО IV | От оценщика не требуется приводить суждение о возможных границах интервала, в котором, по его мнению, может находиться стоимость. Результат рыночной стоимости выражен в денежных единицах - рублях РФ, с учетом правил математического округления. | |
| Предполагается сделка с объектом оценки п.3 ФСО II | Да. | |
| Использование объекта оценки без совершения сделки с ним п.3 ФСО II | Нет. | |
| Участники сделки или пользователи объекта являются конкретными (идентифицированными) лицами п.3 ФСО II | Нет. | |
| Участники сделки или пользователи объекта являются неопределенными лицами (гипотетические участники) п.3 ФСО II | Да. | |
| Предполагаемое использование объекта п.3 ФСО II | наиболее эффективное использование | Да |
| | текущее использование | Да |
| | ликвидация | Нет |
| | иное конкретное использование | Нет |
| Характер сделки п.3 ФСО II | добровольная сделка в типичных условиях | Нет. |
| | сделка в условиях вынужденной продажи | Да. |
| Причины необходимости определения стоимости, отличной от рыночной: | Не определялась | |
| Порядок и сроки предоставления заказчиком необходимых для проведения оценки материалов и информации: | Порядок и сроки предоставления заказчиком всей информации, необходимой при выполнении данной оценки, предусмотрены в соответствующих пунктах договора на проведение оценки. | |
| Необходимость проведения дополнительных исследований и определения иных расчетных величин: | Не требуется | |

| | |
|---|---|
| Дата оценки (дата определения стоимости, дата проведения оценки): | 15.06.2023 г. |
| Дата осмотра Объекта оценки | Осмотр не проводился, исследовалась информация, представленная в открытом доступе, а также информация и фотографии, предоставленные заказчиком |
| Степень детализации работ по осмотру: | Осмотр не проводился |
| Особенности проведения осмотра объектов оценки либо основания, объективно препятствующие проведению осмотра объектов: | Осмотр не проводился |
| Срок проведения оценки | с 19.05.2023 г. по 15.06.2023 г. |
| Дата составления отчета | 15.06.2023 г. |
| Допущения и ограничения, на которых должна основываться оценка | Приведены в главе 1.3. раздела 1 настоящего отчета. |
| Ограничения на использование, распространение и публикацию отчета об оценке объекта оценки, за исключением случаев, установленных нормативными правовыми актами Российской Федерации | Приведены в главе 1.3. раздела 1 настоящего отчета. |
| Ограничения на использование, распространение и публикацию отчета об оценке: | Отчет полностью или частично, а также выдержки из отчета не могут копироваться, распространяться и/или публиковаться без письменного согласия оценщика |
| Специальные допущения, использованные оценщиком для определения стоимости объекта оценки п.5.ФСО III | Специальных допущений и ограничений не предусмотрено. Подробно общие допущения и ограничения оценки приведены в главе 1.3. раздела 1 настоящего отчета. |
| Форма составления отчета об оценке: | Отчет об оценке составляется на бумажном носителе в 1 экземпляре |
| Необходимость привлечения внешних организаций и квалифицированных отраслевых специалистов п.4 ФСО IV | Отсутствует |
| Информация по учету нематериальных активов, необходимых для эксплуатации | Отсутствует |

| | |
|--|------------------|
| оборудования (при наличии таких активов): | |
| Иные специфические требования к отчету об оценке: | Не предусмотрены |
| Дополнительная информация: | Отсутствует |

1.3 Допущения и ограничительные условия, использованные оценщиками при проведении оценки

Настоящий Отчет может рассматриваться с учетом следующих допущений и ограничивающих условий:

Общие допущения и ограничивающие условия

- Настоящий Отчет подготовлен в соответствии с требованиями Федерального Закона от 29.07.1998 г. № 135-ФЗ «Об оценочной деятельности в РФ», Федеральных стандартов оценки действующих на дату составления отчета, Стандартов и Правил оценочной деятельности АСРОО «СВОД», утверждены Правлением АСРОО «СВОД» (протоколы в последней редакции на дату составления отчета).

- Настоящий Отчет достоверен в полном объеме и лишь в указанных в настоящем Отчете целях. Понимается, что проведенный анализ и сделанные заключения не содержат полностью или частично предвзятого мнения.

- Выдержки из Отчета (или сам Отчет) не могут копироваться без письменного согласия Оценщика, выполнившего данный Отчет.

- Ни весь Отчет, ни какая-либо его часть (особенно, в части выводов и суждений о стоимости, и информации об Оценщике, принимавшем участие в работе), не могут быть предоставлены Заказчиком для использования в целях рекламы, для мероприятий по связям с общественностью, без предварительного письменного разрешения Оценщика.

- Оценщик выдвигает, а Заказчик принимает требование соблюдения конфиденциальности в отношении персональных данных Оценщика. Согласно установленным профессиональным стандартам, Оценщик также сохраняет конфиденциальность в отношении информации, полученной от Заказчика, или полученной и рассчитанной в ходе исследования в соответствии с заданием на оценку.

- Заказчик принимает условие обезопасить Оценщика и защитить от всякого рода расходов и материальной ответственности, происходящих из исков третьих сторон к Оценщику, вследствие легального использования третьими сторонами результатов работы Оценщика, кроме случаев, когда окончательным судебным порядком определено, что убытки, потери и задолженности были следствием мошенничества и умышленно неправомерных действий со стороны Оценщика в процессе выполнения обязательств по заключенному между Заказчиком и Оценщиком договору.

- Отчет будет содержать профессиональное мнение Оценщика относительно стоимости Объекта оценки, которое не будет являться гарантией того, что в целях, указанных в отчете, будет использоваться стоимость, определенная Оценщиком.

- Мнение Оценщика относительно величины стоимости будет действительно только на дату оценки. Оценщик принимает на себя ответственность за последующие изменения социальных, экономических и юридических условий, которые могут повлиять на величину стоимости Объекта оценки.

- Оценщик не принимает на себя ответственность за финансовую и налоговую отчетность, относящуюся к вопросу управления объектами оценки. Ответственность за эту отчетность, относящуюся к исследованному объектам оценки, несет его Собственник.

- Оценщик не предоставляет дополнительных консультаций по данному Отчету и не отвечает в суде по вопросам, связанным с объектами оценки, за исключением случаев, оговариваемых отдельными договорами.

- Исходные данные, использованные Оценщиком при подготовке Отчета, получены из надежных источников и считаются достоверными. Тем не менее, Оценщик не может гарантировать абсолютную точность этих данных, поэтому, во всех случаях, делаются ссылки на источник информации. Оценщик не будет нести ответственность за последствия неточностей в исходных данных и их влияние на результаты оценки.

- Информация, предоставленная сторонними организациями, представляется Оценщику надежной. Тем не менее, Оценщик не предоставляет гарантии или иные формы подтверждения ее полной достоверности. Все использованные Оценщиком в Отчете данные, снабженные ссылками на источники информации, не могут рассматриваться как его собственные утверждения.

- Оценщик не несет ответственности за юридическое описание пакета прав на объекты оценки и будет исходить из собственного понимания их содержания и влияния такового на оцениваемую стоимость.

- Оценщик не несет ответственности за точность и достоверность информации, которая будет предоставлена Заказчиком в рамках оказания услуг по договору на проведение оценки и другими лицами, которые будут упоминаться в отчете об оценке, как в письменной форме, так и форме деловых бесед. Вся информация, которая будет получена от Заказчика и его представителей в письменном или устном виде, будет рассматриваться как достоверная.

- Оценщик не будет проводить технических и иных экспертиз и будет исходить из отсутствия каких-либо скрытых фактов, влияющих на величину стоимости Объекта оценки, которые не могут быть обнаружены при исследовании предоставленных Заказчиком материалов. На Оценщике не будет лежать обязанность по обнаружению подобных фактов.

- Оценщик оставляет за собой право включать в состав приложений к отчету не все использованные документы, а лишь те, которые будут представлены Оценщиком как наиболее существенные для понимания содержания отчета. При этом в архиве Оценщика будут храниться копии всех существенных материалов, использованных при подготовке отчета.

- При оценке выводы делались на основании допущения, что Собственник управляет объектами оценки рационально, исходя из своих наилучших интересов.

- Сведений о наличии обременений прав в отношении оцениваемых объектов также не имеется. Оценщик при проведении оценки исходит из допущения об отсутствии ограничений (обременений) прав на оцениваемые объекты.

- В итоговых заключениях о рыночной стоимости объектов, представленных в Отчете, приведены округленные значения показателей. Итоговые показатели получены при использовании точных данных, которые в ходе проведения расчетов подверглись округлению. Поэтому при пересчете итоговых значений по точным данным без округления результаты могут в пределах допустимой погрешности не совпасть с результатами, указанными в Отчете.

- В рамках данного отчета расчеты проведены с использованием программного комплекса Microsoft Office Excel и могут незначительно отличаться при пересчете на других вычислительных устройствах, например, калькуляторе.

- Оценка проводилась при допущении, что объекты оценки свободны от каких-либо дополнительных обременений, за исключением указанных в задании на оценку.

Специальные допущения и ограничивающие условия

- Реализация объектов оценки будет носить вынужденный характер - реализация имущества банкрота на торгах в соответствии со ст. 110,111 Федерального закона "О несостоятельности (банкротстве)" от 26.10.2002 N 127-ФЗ.

Дополнительные допущения и ограничивающие условия

- Оценка проводилась без проведения осмотра по согласованию с Заказчиком. Информация об оцениваемых объектах получена оценщиком на основании документов и информации, представленной Заказчиком.

- Физическое состояние КРС исследоваться не будет, Оценщик исходит из допущения условно-нормального состояния КРС, соответствующего возрасту поголовья.

- Поголовье стада крупного рогатого скота, принадлежащих АО «СОВХОЗ «ЗНАМЕНСКИЙ» оценивалось в составе и с характеристиками по состоянию на 30.04.2023, Оценщик принимает данную величину как соответствующую на дату оценки, так как в период между 30.04.2023 и 15.06.2023 перевеса и инвентаризации не проводилось.

- При определении количественных характеристик поголовья скота используются два вида учета: по головам и по весу. Использование вида учета по весу не указывает на использование молочных пород для мясозаготовки.

- Итоговая величина стоимости объекта оценки, указанная в отчете об оценке, составленном в порядке и на основании требований, установленных Федеральным законом от 29.07.98 № 135-ФЗ «Об оценочной деятельности в Российской Федерации», Федеральными стандартами оценки и нормативными актами по оценочной деятельности уполномоченного органа по контролю за осуществлением оценочной деятельности в Российской Федерации, может быть признана рекомендуемой для целей совершения сделки с объектами оценки, если с даты составления отчета об оценке до даты совершения сделки с объектом оценки или даты представления публичной оферты прошло не более 6 месяцев (п. 26 Федерального стандарта оценки №1, утвержденного приказом Министерства экономического развития и торговли Российской Федерации от 20.05.2015 г.).

- Собрание кредиторов в случаях установленным Федеральным законом от 26.10.2002 № 127-ФЗ «О несостоятельности (банкротстве)» вправе установить иную величину начальной цены продажи имущества должника в рамках процедуры банкротства.

- Иные дополнительные допущения и оговорки будут сделаны Оценщиком в ходе проведения оценочного исследования, ссылки на них будут указаны в тексте отчета.

1.4 Сведения о Заказчике заключения и об Оценщике

Таблица 1.3 Сведения о Заказчике

| | |
|-----------------------------|---|
| Наименование | Акционерное общество «СОВХОЗ «ЗНАМЕНСКИЙ» (АО «СОВХОЗ «ЗНАМЕНСКИЙ») |
| Исполнительный орган | Конкурсный управляющий Шелегин Сергей Борисович, действующий на основании Определения Арбитражного суда Свердловской области от 14.11.2019 (резол. часть) по делу №А60-19176/2019 |
| ОГРН | 1169658081988 от 15.07.2016 г. |
| ИНН/КПП | 6633025204 / 663301001 |
| Банковские реквизиты | - |
| Контакты | - |
| Юр. адрес | 624821, Свердловская обл., Сухоложский р-н, с. Знаменское, ул. Пушкина, д. 39 |

Таблица 1.4 Сведения об Оценщике

| | |
|---|---|
| Оценщик | Чупраков Дмитрий Анатольевич Оценочная деятельность ведется в рамках частной практики в соответствии со ст. 4 Федерального закона от 29.07.1998 N 135-ФЗ (ред. от 31.07.2020) "Об оценочной деятельности в Российской Федерации" (Реестровый номер 21335 в сводном реестре членов саморегулируемых организаций оценщиков. https://rosreestr.gov.ru/) ИНН 665900238899, СНИЛС 050-514-739-26 |
| Местонахождение Оценщика | 620075, Российская Федерация, Свердловская область, город Екатеринбург, ул. Мамина Сибиряка, дом 52, 409 |
| Контактная информация Оценщика | http://ratingural.ru/ ; email: ratingural@ya.ru ; тел. +7(963) 444-34-43 620075, г. Екатеринбург, а/я 84 |
| Информация о членстве в профессиональных объединениях оценщиков и экспертов: | 1) Является членом Ассоциации СРОО «Свободный оценочный департамент». Свидетельство № 780, дата выдачи 28.03.2016 г. (ОГРН 1126600002429 дата регистрации: 01.06.2012, ИНН 6685993767, КПП 668501001). Местонахождение: 620100, г. Екатеринбург, ул. Ткачей, д. 23 (БЦ «Clever Park»), офис 13 2) Член Экспертного совета Ассоциации СРОО «СВОД». - Протокол №1/2019 от 28.01.2019 г., - Протокол №2/2021 от 18.10.2021 г. 3) Является членом Ассоциации судебных экспертов «Сумма Мнений» Местонахождение: 620100, г. Екатеринбург, ул. Ткачей, д. 23 (БЦ «Clever Park»), офис 13, Свидетельство № 012, дата выдачи 19.06.2018 г. 4) Является членом Ассоциации «Евросибирская саморегулируемая организация арбитражных управляющих» Номер в реестре 19793 от 12.08.2020 г. Номер в реестре 19793 от 12.08.2020 г. |
| Информация об аккредитации в иных саморегулируемых организациях | 1). Аккредитован в Ассоциации арбитражных управляющих саморегулируемой организации «Центральное агентство арбитражных управляющих», - свидетельство об аккредитации № 479 от 14.09.2018 г., г. Москва. - свидетельство об аккредитации № 614 от 16.09.2019 г., г. Москва. Направление аккредитации – <i>оценочная деятельность</i> 2). Аккредитован в Ассоциации «Национальная организация арбитражных управляющих», - свидетельство об аккредитации №166 от 18.01.2019 г., г. Москва. - свидетельство об аккредитации №166 от 18.01.2019 г., г. Москва. Направление аккредитации – <i>оценочная деятельность</i> 3). Аккредитован в Ассоциации СРО «Арбитражных управляющих Центрального Федерального Округа», - свидетельство об аккредитации №1167-п от 17.04.2020 г., г. Москва. Направление аккредитации – <i>оценочная деятельность</i> |
| Сведения о получении Оценщиком профессиональных | 1) Диплом о высшем профессиональном образовании: Уральская академия государственной службы, Курганский институт государственной и муниципальной службы по специальности «Государственное и муниципальное |

| | |
|---|---|
| <p>знаний и стаже работы в оценочной деятельности:</p> | <p>управление» от 07.06.2004 г. серия ВСБ № 0093912. Регистрационный номер 12565.</p> <p>2) Диплом о профессиональной переподготовке: ФГБОУ ВО «Саратовский государственный технический университет имени Гагарина Ю.А.» по программе переподготовки «Оценка стоимости предприятия (бизнеса)» №642403767176 от 03.03.2016. Регистрационный номер 0869.</p> <p>3) Удостоверение о повышении квалификации по программе «Формирование стоимости и риски в оценочной деятельности» (объем 24 часа), выдано ФГАОУ ВПО «Уральский федеральный университет имени первого президента России Б.Н. Ельцина» регистрационный номер 4804 от 12.05.2016 года</p> <p>4) Диплом о высшем профессиональном образовании: Уральский экономический университет (УрГЭУ) по специальности: "Управление недвижимостью". Направление: «Землеустройство и кадастры», 2017 год.</p> <p>5) Диплом о дополнительной профессиональной программе профессиональной переподготовки: Уральский экономический университет (УрГЭУ) по специальности: «Судебная финансовая-экономическая экспертиза», 2019 год.</p> <p>6) Международный диплом ICFM Института Сертифицированных Финансовых Менеджеров (Великобритания)/ Institute of Certified Financial Managers, 2018-2019 гг., 514 часов.</p> <p>7) Диплом о профессиональной переподготовке: ФГБОУ ВО «Российский экономический университет имени Г.В.Плеханова» по программе «Единая программа подготовки арбитражных управляющих» № 771800278400 от 08.04.2020 года.</p> <p>Регистрационный номер 15.16.БШ/АУ-720</p> <p>Стаж оценочной деятельности: 7 лет Стаж экспертной деятельности 4 года</p> |
| <p>Дополнительная информация</p> | <p>1) Сертификат НП СРО «СВОД» от 13.05.2016 года «Особенности определения стоимости Объектов оценки в целях изъятия» (объем 5 часов);</p> <p>2) Сертификат НП СРО «СВОД» от 28.09.2016 года «Практика оспаривания кадастровой стоимости Объектов капитального строительства» (объем 2 часа);</p> <p>3) Сертификат НП СРО «СВОД» 2017 г, от 16.02.2017 г. <u>«Объект и назначение оценки как ключевые составляющие достоверной оценки недвижимости»</u> (объем 3 часа);</p> <p>4) Сертификат НП СРО «СВОД» 28.04.2017 г, <u>«Практика оспаривания кадастровой стоимости Объектов капитального строительства»</u> (объем 3,5 часа);</p> <p>5) Удостоверение о повышении квалификации ФГБОУ ВО «УрГЭУ»/АНО «МЦРПК «Эстиматика» «Оценка недвижимости» 15.03.2018 г. (объем 80 часов);</p> <p>6) Удостоверение о повышении квалификации ФГБОУ ВО «УрГЭУ»/АНО «МЦРПК «Эстиматика» «Оценка движимого имущества» 21.05.2018 г. (объем 64 часа);</p> <p>7) Удостоверение о повышении квалификации ФГБОУ ВО «УрГЭУ»/АНО «МЦРПК «Эстиматика» «Оценка бизнеса» 29.06.2018 г. (объем 80 часов);</p> <p>8) Сертификат Ассоциация судебных экспертов СРО «Сумма мнений» 21.11.2018 г, <u>«Судебная практика в оценочной деятельности»;</u></p> <p>9) Удостоверение о повышении квалификации НОЧУ ДПО «Центр повышения квалификации, подготовки и профессиональной переподготовки специалистов «Потенциал» «Бухгалтерский учет и налогообложение в коммерческих организациях» 29.06.2019 г. (объем 120 часов);</p> <p>10) Удостоверение о повышении квалификации ФГБОУ ВО «Российский экономический университет имени Г.В.Плеханова» по программе «Повышение уровня профессиональной подготовки арбитражных управляющих» № 771802304723 от 01.06.2020 года.</p> <p>Регистрационный номер 15.16.БШ/АУ-763</p> <p>11) Справка слушателя «Lextorium» «Актуальные проблемы субсидиарной ответственности лиц, контролирующих должника» от 16 сентября 2020 года;</p> <p>12) Справка слушателя «Lextorium» «Введение в банкротство» от 18 марта 2021 года;</p> |

| | |
|---|---|
| | 13) Программа повышения квалификации «Проверка отчетов об оценке, подготовленных в целях оспаривания кадастровой стоимости» проводимая ФГБОУ ВО «Российский экономический университет имени Г.В.Плеханова» в период с 11.11.2021 г. по 23.11.2021 г. |
| Сведения о страховании ответственности Эксперта-оценщика: | Полис комплексного страхования гражданской ответственности Оценщика ООО "Абсолют Страхование", филиал г. Екатеринбурга, лицензия СИ № 2496 от 19.07.2017 г., полис: 015-073-008937/21, лимит ответственности 30 000 000,00 (Тридцать миллионов) рублей, действителен до 14.10.2023 года |
| Информация о сдаче квалификационных экзаменов в области оценочной деятельности | Квалификационный экзамен по направлению «Оценка недвижимости» сдан 13 апреля 2018 г., г. Москва, Квалификационный аттестат № 011517-1 от 28.04.2018 г. |
| | Квалификационный экзамен по направлению «Оценка недвижимости» сдан 08 апреля 2021 г., г. Екатеринбург, Квалификационный аттестат № 021256-1 от 11.06.2021 г. |
| | Квалификационный экзамен по направлению «Оценка движимого имущества» сдан 27 ноября 2018 г., г. Екатеринбург Квалификационный аттестат № 015840-2 от 07.12.2018 г. |
| | Квалификационный экзамен по направлению «Оценка движимого имущества» сдан 09 июля 2021 г., г. Нижний Новгород Квалификационный аттестат № 031032-2 от 22.10.2021 г. |
| | Квалификационный экзамен по направлению «Оценка бизнеса» сдан 27 ноября 2018 г., г. Екатеринбург Квалификационный аттестат № 015841-3 от 07.12.2018 г. |
| | Квалификационный экзамен по направлению «Оценка бизнеса» сдан 27 октября 2021 г., г. Казань Квалификационный аттестат № 031568-3 от 09.11.2021 г. |
| | Квалификационный экзамен по направлению «Оценка бизнеса» сдан 27 октября 2021 г., г. Казань Квалификационный аттестат № 031568-3 от 09.11.2021 г. |
| Сведения о независимости Оценщика | Требование о независимости оценщика, предусмотренное ст. 16 Федерального закона от 29.07.1998 № 135-ФЗ «Об оценочной деятельности в РФ», выполнено. |

1.5 Применяемые стандарты оценочной деятельности

Оценщик в практике своей деятельности руководствуется всем сводом нормативно-правовых актов Российской Федерации, часть которых непосредственно регулирует оценочную деятельность, а часть относится к косвенным документам, раскрывающим значение и роль оценщика в той или иной сфере.

К косвенным нормативно-правовым актам, несомненно, можно отнести множество законов, постановлений, подзаконных актов, ведомственных инструкций, правил и прочих документов, наиболее значимыми среди которых являются Гражданский Кодекс Российской Федерации, Земельный Кодекс РФ, Лесной Кодекс РФ, Налоговый Кодекс РФ.

Основой законодательства РФ в области оценочной деятельности, регулирующей институт оценки в России, являются следующие документы:

- Федеральный закон «Об оценочной деятельности в Российской Федерации» № 135-ФЗ от 29.07.1998 г.;
- Федеральный закон «О саморегулирующих организациях» № 315-ФЗ от 01.12.2007 г.;
- Общие стандарты оценки (федеральные стандарты оценки ФСО №№ I-VI, утвержденные приказом Минэкономразвития России от 14 апреля 2022 г. N 200);
- Специальные стандарты оценки, определяющие дополнительные требования к порядку проведения оценки, в том числе для отдельных видов объектов оценки (недвижимости, машин и оборудования, бизнеса, нематериальных активов и интеллектуальной собственности), в т.ч. Федеральный стандарт оценки (ФСО) № 7 «Оценка недвижимости», утвержденный приказом МЭР РФ № 611 от 25.09.2014 г.; ФСО № 8 «Оценка бизнеса», утвержденный приказом МЭР РФ № 326 от 01.06.2015 г.; ФСО № 9 «Оценка для целей залога», утвержденный приказом МЭР РФ № 327 от 01.06.2015 г.; ; ФСО № 10 «Оценка стоимости машин и оборудования», утвержденный приказом МЭР РФ № 328 от 01.06.2015 г.; ФСО № 11 «Оценка нематериальных активов и интеллектуальной собственности», утвержденный приказом МЭР РФ № 385 от 22.06.2015 г.

До момента принятия специальных стандартов оценки, предусмотренных программой разработки федеральных стандартов оценки и внесения изменений в федеральные стандарты оценки, утвержденной приказом Минэкономразвития России от 30 декабря 2020 г. N 884, приоритет имеют нормы общих стандартов оценки ФСО I - ФСО VI.

Таблица 1.5 Информация о стандартах, применяемых оценщиком в настоящем отчете

| Краткое наименование стандарта | Полное наименование стандарта | Сведения о принятии стандарта |
|--------------------------------|--|--------------------------------------|
| ФСО I | Федеральный стандарт оценки «Структура федеральных стандартов оценки и основные понятия, используемые в федеральных стандартах оценки» (ФСО I) | Приказ МЭР РФ № 200 от 14.04.2022 г. |
| ФСО II | Федеральный стандарт оценки «Виды стоимости (ФСО II)» | |
| ФСО III | Федеральный стандарт оценки «Процесс оценки (ФСО III)» | |
| ФСО IV | Федеральный стандарт оценки «Задание на оценку (ФСО IV)» | |
| ФСО V | Федеральный стандарт оценки «Подходы и методы оценки (ФСО V)» | |
| ФСО VI | Федеральный стандарт оценки «Отчет об оценке (ФСО VI)» | |
| ФСО-10 | Федеральный стандарт оценки «Оценка стоимости машин и оборудования № 10» | Приказ МЭР РФ № 328 от 01.06.2015 г |

Обязательные к применению методические рекомендации по оценке движимых вещей, разработанные и утвержденные Минимущества России, на дату оценки отсутствуют.

В соответствии со статьей 15 Федерального закона № 135-ФЗ от 29.07.1998 г. оценщик обязан соблюдать при осуществлении оценочной деятельности федеральные стандарты оценки, а также стандарты и правила оценочной деятельности, утвержденные саморегулируемой организацией оценщиков, членом которой он является.

Советом Ассоциации саморегулируемой организации оценщиков «Свободный Оценочный Департамент» 01 декабря 2022 года (Протоколом №55-1/2022 от 01.12.2022 г.) утверждены Стандарты и правила оценочной деятельности Ассоциации саморегулируемой организации оценщиков «Свободный Оценочный Департамент» которые являются обязательными к применению членами Ассоциации СРОО СВОД. С полным текстом Стандартов и правил оценочной деятельности Ассоциации СРОО СВОД можно ознакомиться на официальном сайте СРО: <https://www.srosvod.ru/news/2022/12/3198>.

Федеральные стандарты оценки - федеральные стандарты оценки ФСО №№ I-VI, утвержденные приказом Минэкономразвития России от 14 апреля 2022 г. N 200 использованы, поскольку, в соответствии Федеральным законом №135-ФЗ от 29 июля 1998г., данные стандарты являются обязательными к применению при осуществлении оценочной деятельности.

Федеральный стандарт оценки ФСО № 10 использован с учетом специфики объекта оценки и задач, стоящих перед Оценщиком – объекты оценки относятся к движимым вещам, данный Федеральный стандарт разработан для оценки движимых вещей.

Так как оценщик, выполнивший настоящий отчет, является членом саморегулируемой организации Ассоциация СРОО «СВОД», отчет выполнен с использованием Стандартов и правил оценки Ассоциации СРОО «СВОД», в части, не противоречащей действующему законодательству, поскольку указанные стандарты являются рекомендуемыми для членов Ассоциации СРОО «СВОД».

Контроль за соблюдением членами саморегулируемой организации оценщиков требований настоящего Федерального закона, федеральных стандартов оценки, иных нормативных правовых актов Российской Федерации в области оценочной деятельности, стандартов и правил оценочной деятельности, правил деловой и профессиональной этики проводится соответствующим структурным подразделением саморегулируемой организации, состоящим из работников саморегулируемой организации оценщиков, имеющих высшее образование и сдавших единый квалификационный экзамен, путем проведения плановых и внеплановых проверок. (Ст. 24.3 Федерального закона от 29 июля 1998г. №135-ФЗ «Об оценочной деятельности в Российской Федерации»).

Мотивированные жалобы на нарушения Оценщиком требований Федерального закона от 29 июля 1998 №135-ФЗ, других федеральных законов и иных нормативных правовых актов Российской Федерации, федеральных стандартов оценки, стандартов и правил оценочной деятельности, а также правил деловой и профессиональной этики, допущенные при составлении настоящего отчета, следует направлять по адресу:

Ассоциация саморегулируемая организация оценщиков «Свободный Оценочный Департамент» (Ассоциация СРОО «СВОД»).

Адрес местонахождения Ассоциации: 620100, г. Екатеринбург, ул. Ткачей, д. 23 (БЦ «Clever Park»), офис 13 (отдельный вход).

Телефон: 8 (343) 380-80-82, 8-800-333-87-38 (звонок бесплатный по всей России).

Эл. адрес: info@srosvod.ru

**Эксперт-оценщик,
член Ассоциации СРОО «СВОД»
Ассоциации СЭ «Сумма Мнений»**



Чупраков Д.А.

РАЗДЕЛ 2. ОСНОВНЫЕ ОПРЕДЕЛЕНИЯ

2.1. Основные термины, определения

Оценка – процедура определения стоимости, часть экономического анализа, опирающаяся на определенные научные принципы и методологическую базу, является сочетанием математических методов и субъективных суждений оценщика, основанных на его профессиональном опыте.

Рыночная стоимость – в соответствии с Федеральным законом от 29.07.98 № 135-ФЗ «Об оценочной деятельности в Российской Федерации» – это наиболее вероятная цена, по которой данный объект оценки может быть отчужден на открытом рынке в условиях конкуренции, когда стороны сделки действуют разумно, располагая всей необходимой информацией, а на величине цены сделки не отражаются какие-либо чрезвычайные обстоятельства, то есть когда:

- одна из сторон сделки не обязана отчуждать объект оценки, а другая сторона не обязана принимать исполнение;
- стороны сделки хорошо осведомлены о предмете сделки и действуют в своих интересах;
- объект оценки представлен на открытом рынке посредством публичной оферты, типичной для аналогичных объектов оценки;
- цена сделки представляет собой разумное вознаграждение за объект оценки и принуждения к совершению сделки в отношении сторон сделки с чьей-либо стороны не было;
- платеж за объект оценки выражен в денежной форме.

Под оценочной деятельностью понимается профессиональная деятельность субъектов оценочной деятельности, направленная на установление в отношении объектов оценки рыночной, кадастровой или иной стоимости (ст. 3 Федерального закона от 29.07.98 № 135-ФЗ «Об оценочной деятельности в Российской Федерации»).

Субъекты оценочной деятельности – физические лица, являющиеся членами одной из саморегулируемых организаций оценщиков и застраховавшие свою ответственность в соответствии с требованиями Федерального закона от 29.07.98 № 135-ФЗ «Об оценочной деятельности в Российской Федерации» (оценщики) (ст. 4 Федерального закона от 29.07.98 № 135-ФЗ «Об оценочной деятельности в Российской Федерации»).

Оценщик может осуществлять оценочную деятельность самостоятельно, занимаясь частной практикой, а также на основании трудового договора между оценщиком и юридическим лицом, которое соответствует условиям, установленным статьей 15.1 Федерального закона от 29.07.98 № 135-ФЗ «Об оценочной деятельности в Российской Федерации».

К объектам оценки относятся:

- отдельные материальные объекты (вещи);
- совокупность вещей, составляющих имущество лица, в том числе имущество определенного вида (движимое или недвижимое, в том числе предприятия);
- право собственности и иные вещные права на имущество или отдельные вещи из состава имущества;
- права требования, обязательства (долги);
- работы, услуги, информация;
- иные объекты гражданских прав, в отношении которых законодательством Российской Федерации установлена возможность их участия в гражданском обороте.

Стандарты оценки – нормативно (в т.ч. законодательно) закрепленные требования к выполнению работ оценщиками, имеющие для них обязательный характер.

Отчет об оценке имущества – документ, содержащий сведения доказательственного значения, составленный в соответствии с законодательством Российской Федерации об оценочной деятельности, в том числе Федеральным стандартом оценки «Требования к отчету об оценке (ФСО № 3)», нормативными правовыми актами уполномоченного федерального органа, осуществляющего функции по нормативно-правовому регулированию оценочной деятельности, а также стандартами и правилами оценочной деятельности, установленными саморегулируемой организацией оценщиков, членом которой является оценщик, подготовивший отчет.

Отчет об оценке выполняется в соответствии с заданием на оценку и содержит обоснованное профессиональное суждение оценщика относительно стоимости объекта оценки, сформулированное на основе собранной информации и проведенных расчетов, с учетом допущений (Федеральный стандарт оценки № 3, п.3).

Отчет составляется на бумажном носителе и (или) в форме электронного документа в соответствии с требованиями федеральных стандартов оценки, нормативных правовых актов уполномоченного федерального органа, осуществляющего функции по нормативно-правовому регулированию оценочной деятельности (ст. 11 Федерального закона от 29.07.98 № 135-ФЗ «Об оценочной деятельности в Российской Федерации»).

2.2. Общие понятия и определения

К объектам оценки относятся объекты гражданских прав, в отношении которых законодательством Российской Федерации установлена возможность их участия в гражданском обороте.

Цена – это денежная сумма, запрашиваемая, предлагаемая или уплачиваемая участниками в результате совершенной или предполагаемой сделки.

Стоимость объекта оценки – это наиболее вероятная расчетная величина, определенная на дату оценки в соответствии с выбранным видом стоимости согласно требованиям Федерального стандарта оценки «Цель оценки и виды стоимости (ФСО № 2)».

Итоговая величина стоимости – стоимость объекта оценки, рассчитанная при использовании подходов к оценке и обоснованного оценщиком согласования (обобщения) результатов, полученных в рамках применения различных подходов к оценке.

Итоговая величина рыночной или иной стоимости объекта оценки, указанная в отчете, составленном по основаниям и в порядке, которые предусмотрены Федеральным законом «Об оценочной деятельности в РФ» №135-ФЗ от 29.07.1998 г., признается достоверной и рекомендуемой для целей совершения сделки с объектом оценки, если в порядке, установленном законодательством Российской Федерации, или в судебном порядке не установлено иное.

Рыночная стоимость, определенная в отчете, является рекомендуемой для целей совершения сделки в течение шести месяцев с даты составления отчета, за исключением случаев, предусмотренных законодательством Российской Федерации. (ст. 12 Федерального закона «Об оценочной деятельности в РФ» №135-ФЗ от 29.07.1998 г.)

Подход к оценке – это совокупность методов оценки, объединенных общей методологией. Метод проведения оценки объекта оценки – это последовательность процедур, позволяющая на основе существенной для данного метода информации определить стоимость объекта оценки в рамках одного из подходов к оценке.

Дата определения стоимости объекта оценки (дата проведения оценки, дата оценки) – это дата, по состоянию на которую определена стоимость объекта оценки.

Информация о событиях, произошедших после даты оценки, может быть использована для определения стоимости объекта оценки только для подтверждения тенденций, сложившихся на дату оценки, в том случае, когда такая информация соответствует сложившимся ожиданиям рынка на дату оценки.

Допущение – предположение, принимаемое как верное и касающееся фактов, условий или обстоятельств, связанных с объектом оценки или подходами к оценке, которые не требуют проверки оценщиком в процессе оценки.

Объект-аналог – объект, сходный объекту оценки по основным экономическим, материальным, техническим и другим характеристикам, определяющим его стоимость.

Сравнительный подход – совокупность методов оценки, основанных на получении стоимости объекта оценки путем сравнения оцениваемого объекта с объектами-аналогами.

Доходный подход – совокупность методов оценки, основанных на определении ожидаемых доходов от использования объекта оценки.

Затратный подход – совокупность методов оценки стоимости объекта оценки, основанных на определении затрат, необходимых для приобретения, воспроизводства либо замещения объекта оценки с учетом износа и устареваний.

Целью оценки является определение стоимости объекта оценки, вид которой определяется в задании на оценку с учетом предполагаемого использования результата оценки.

Результатом оценки является итоговая величина стоимости объекта оценки. Результат оценки может использоваться при определении сторонами цены для совершения сделки или иных действий с объектом оценки, в том числе при совершении сделок купли-продажи, передаче в аренду или залог, страховании, кредитовании, внесении в уставный (складочный) капитал, для целей налогообложения, при составлении финансовой (бухгалтерской) отчетности, реорганизации юридических лиц и приватизации имущества, разрешении имущественных споров и в иных случаях.

Понятия рыночной, кадастровой, ликвидационной и инвестиционной стоимости установлены Федеральным законом от 29 июля 1998 г. № 135-ФЗ «Об оценочной деятельности в Российской Федерации»

Инвестиционная стоимость – это стоимость объекта оценки для конкретного лица или группы лиц при установленных данным лицом (лицами) инвестиционных целях использования объекта оценки. Кроме того, определения ликвидационной и инвестиционной стоимости даны в пп. 7 и 8 ФСО-2:

При определении инвестиционной стоимости в отличие от определения рыночной стоимости учет возможности отчуждения по инвестиционной стоимости на открытом рынке не обязателен. Инвестиционная стоимость может использоваться для измерения эффективности инвестиций.

Ликвидационная стоимость – это расчетная величина, отражающая наиболее вероятную цену, по которой данный объект оценки может быть отчужден за срок экспозиции объекта оценки, меньший типичного

срока экспозиции для рыночных условий, в условиях, когда продавец вынужден совершить сделку по отчуждению имущества.

При определении ликвидационной стоимости в отличие от определения рыночной стоимости учитывается влияние чрезвычайных обстоятельств, вынуждающих продавца продавать объект оценки на условиях, не соответствующих рыночным.

2.3 Основные этапы проведения оценки

Процесс оценки – логически обоснованная и систематизированная процедура последовательного решения проблем с использованием известных подходов и методов оценки для вынесения окончательного суждения о стоимости. Определение рыночной стоимости имущества связано со сбором и анализом информации в процессе оценки. Проведение оценки включает следующие этапы:

- а) заключение договора на проведение оценки, включая согласование задания на оценку заказчиком оценки;
- б) сбор и анализ информации, необходимой для проведения оценки;
- в) применение подходов к оценке, включая выбор методов оценки и осуществление необходимых расчетов;
- г) согласование (в случае необходимости) результатов и определение итоговой величины стоимости объекта оценки;
- д) составление отчета об оценке.

Оценщик вправе самостоятельно определять необходимость применения тех или иных подходов к оценке и конкретных методов оценки в рамках применения каждого из подходов.

При проведении оценки возможно установление дополнительных к указанным в задании на оценку допущений, связанных с предполагаемым использованием результатов оценки и спецификой объекта оценки.

В случае использования нескольких подходов к оценке, а также использования в рамках какого-либо из подходов к оценке нескольких методов оценки выполняется предварительное согласование их результатов с целью получения промежуточного результата оценки объекта оценки данным подходом. При согласовании существенно отличающихся промежуточных результатов оценки, полученных различными подходами или методами, в отчете необходимо отразить проведенный анализ и установленную причину расхождений. Существенным признается такое отличие, при котором результат, полученный при применении одного подхода (метода), находится вне границ указанного оценщиком диапазона стоимости, полученной при применении другого подхода (методов) (при наличии).

После проведения процедуры согласования оценщик помимо указания в отчете об оценке итоговой величины стоимости объекта оценки имеет право приводить свое суждение о возможных границах интервала, в котором, по его мнению, может находиться эта стоимость, если в задании на оценку не указано иное.

Итоговая величина стоимости объекта оценки должна быть выражена в рублях Российской Федерации.

По итогам проведения оценки составляется отчет об оценке. Требования к содержанию и оформлению отчета об оценке устанавливаются Федеральным законом от 29 июля 1998 г. N 135-ФЗ «Об оценочной деятельности в Российской Федерации».

РАЗДЕЛ 3 ОПИСАНИЕ ОБЪЕКТА ОЦЕНКИ С УКАЗАНИЕМ ПЕРЕЧНЯ ДОКУМЕНТОВ, ИСПОЛЬЗУЕМЫХ ОЦЕНЩИКОМ И УСТАНОВЛИВАЮЩИХ КОЛИЧЕСТВЕННЫЕ И КАЧЕСТВЕННЫЕ ХАРАКТЕРИСТИКИ ОБЪЕКТА ОЦЕНКИ

3.1 Перечень документов, использованных Оценщиком, устанавливающих количественные и качественные характеристики Объекта оценки

Все количественные и качественные характеристики объектов оценки были установлены на основании следующих документов и источников информации:

- Справочная информация по Объекту оценки №1 от 30.04.2023 года представленная Заказчиком. Содержит разбивку весу и количеству голов¹.
- Справочная информация по Объекту оценки №2 от 30.04.2023 года представленная Заказчиком. Содержит разбивку по категориям, весу и количеству голов².
- Фотографии оцениваемого поголовья.

Справочная информация о движимом имуществе АО «СОВХОЗ «ЗНАМЕНСКИЙ»

Указанные документы предоставлены Оценщику Заказчиком оценки, АО «СОВХОЗ «ЗНАМЕНСКИЙ» и принимаются верными и проверке не подлежат. Копии документов приведены в Приложении В. к настоящему Отчету. В полном объеме копии указанных документов хранятся в архиве Оценщика.

3.2 Общие сведения об Объектах оценки

Объектом оценки в рамках настоящей работы является движимое имущество принадлежащее АО «СОВХОЗ «ЗНАМЕНСКИЙ» в составе:

Таблица 3.1.1 Количественный и качественный состав Объекта оценки №1

| Группа КРС | Упитанность | Кол-во голов | Живой вес, кг |
|---------------------|--|--------------|----------------|
| Животные на откорме | Средняя (среднее значение показателя 558 кг) | 710 | 395 916 |
| | ИТОГО | 710 | 395 916 |

Таблица 3.1.2 Количественный и качественный состав Объекта оценки №1 Продуктивный скот

| Основное средство | Инвентарный номер | Вес | Дата принятия к учету | Количество |
|-------------------|-------------------|-----|-----------------------|------------|
| Валюшка №0865 | БП-001800 | 525 | 25.05.2022 | 1 |
| Ярмарка № 0234 | 0234_1 | 560 | 21.04.2020 | 1 |
| Принцесса № 7768 | 7768_2 | 545 | 21.04.2020 | 1 |
| № 0781 | БП-001668 | 530 | 25.02.2022 | 1 |
| Дона № 8252 | 8252_2 | 545 | 25.05.2021 | 1 |
| Альбина № 8182 | 8182_2 | 535 | 25.08.2020 | 1 |
| Дина № 0617 | 0617_1 | 559 | 24.09.2020 | 1 |
| Кнопка № 7868 | 7868_2 | 550 | 21.04.2020 | 1 |
| Простуда № 7860 | 7860_2 | 562 | 21.04.2020 | 1 |
| Люция № 8415 | БП-001639 | 554 | 25.02.2022 | 1 |
| Буренка № 7292 | 7292_2 | 536 | 21.04.2020 | 1 |
| Комета № 0638 | 0638_1 | 560 | 25.11.2020 | 1 |
| Дашка № 7597 | 7597_2 | 545 | 21.04.2020 | 1 |
| № 0859 | БП-001671 | 535 | 25.02.2022 | 1 |

¹ Объект оценки №1 - Поголовье стада крупного рогатого скота, принадлежащих АО «СОВХОЗ «ЗНАМЕНСКИЙ» оценивалось в составе и с характеристиками по состоянию на 30.04.2023, Оценщик принимает данную величину как соответствующую на дату оценки, так как в период между 30.04.2023 и 15.06.2023 перевеса и инвентаризации не проводилось.

² Объект оценки №2 - Поголовье стада крупного рогатого скота, принадлежащих АО «СОВХОЗ «ЗНАМЕНСКИЙ» оценивалось в составе и с характеристиками по состоянию на 30.04.2023, Оценщик принимает данную величину как соответствующую на дату оценки, так как в период между 30.04.2023 и 15.06.2023 перевеса и инвентаризации не проводилось.

| Основное средство | Инвентарный номер | Вес | Дата принятия к учету | Количество |
|-------------------|-------------------|-----|-----------------------|------------|
| Империя № 7598 | 7598_2 | 554 | 21.04.2020 | 1 |
| Санта № 8543 | БП-002248 | 559 | 25.03.2023 | 1 |
| Пуська № 8544 | БП-002090 | 550 | 25.11.2022 | 1 |
| Миссия № 8320 | 8320_2 | 562 | 25.05.2021 | 1 |
| Динара № 0594 | 0594_1 | 590 | 24.09.2020 | 1 |
| Лайма № 7044 | 7044_2 | 545 | 21.04.2020 | 1 |
| Лилия № 7655 | 7655_2 | 545 | 21.04.2020 | 1 |
| Люси № 0933 | БП-001715 | 548 | 25.04.2022 | 1 |
| Луна № 0777 | БП-001513 | 564 | 25.10.2021 | 1 |
| Машка № 7592 | 7592_2 | 545 | 21.04.2020 | 1 |
| Суприма № 8558 | БП-002038 | 568 | 25.10.2022 | 1 |
| Савана № 8453 | БП-001917 | 595 | 25.08.2022 | 1 |
| Молекула № 7601 | 7601_2 | 570 | 21.04.2020 | 1 |
| Копилка № 1129 | БП-002253 | 580 | 25.03.2023 | 1 |
| Перчатка № 7702 | 7702_2 | 585 | 21.04.2020 | 1 |
| Пудра № 7575 | 7575_2 | 656 | 21.04.2020 | 1 |
| Скорпея № 7492 | 7492_2 | 570 | 21.04.2020 | 1 |
| Фишка № 7625 | 7625_2 | 570 | 21.04.2020 | 1 |
| Аглая № 7732 | 7732_2 | 575 | 21.04.2020 | 1 |
| Ивана № 1079 | БП-002041 | 575 | 25.10.2022 | 1 |
| Гавань №0906 | БП-001808 | 565 | 25.05.2022 | 1 |
| Азбука № 7803 | 7803_2 | 570 | 21.04.2020 | 1 |
| Обновка № 0294 | 0294_1 | 570 | 21.04.2020 | 1 |
| Десяточка № 7810 | 7810_2 | 570 | 21.04.2020 | 1 |
| Нитра № 1153 | БП-002294 | 525 | 25.04.2023 | 1 |
| Ильянка № 7821 | 7821_2 | 560 | 21.04.2020 | 1 |
| Дюймовочка № 8485 | БП-001967 | 545 | 25.09.2022 | 1 |
| Капля № 0639 | 0639_1 | 530 | 25.10.2020 | 1 |
| Лобелия № 7663 | 7663_2 | 545 | 21.04.2020 | 1 |
| Алиса № 1192 | БП-002292 | 535 | 25.04.2023 | 1 |
| Маруся № 7720 | 7720_2 | 559 | 21.04.2020 | 1 |
| Мишура № 7809 | 7809_2 | 550 | 21.04.2020 | 1 |
| Морель № 7845 | 7845_2 | 562 | 21.04.2020 | 1 |
| Наденька № 7661 | 7661_2 | 554 | 21.04.2020 | 1 |
| Пеппи № 7838 | 7838_2 | 536 | 21.04.2020 | 1 |
| Павлина № 8535 | БП-002173 | 560 | 25.01.2023 | 1 |
| Соня № 7748 | 7748_2 | 545 | 21.04.2020 | 1 |
| Стеша № 7700 | 7700_2 | 535 | 21.04.2020 | 1 |
| Хризантема № 0256 | 0256_1 | 554 | 21.04.2020 | 1 |
| Ярослава № 0267 | 0267_1 | 559 | 21.04.2020 | 1 |
| Хурма № 5162 | 5162_1 | 550 | 21.04.2020 | 1 |
| Агага № 703 | 703_1 | 562 | 21.04.2020 | 1 |
| Дана № 0909 | БП-001819 | 570 | 25.06.2022 | 1 |
| Амозонка № 618 | 618_1 | 545 | 21.04.2020 | 1 |
| Анапа № 721 | 721_1 | 545 | 21.04.2020 | 1 |
| Волга № 633 | 633_1 | 548 | 21.04.2020 | 1 |
| Жура № 8393 | БП-001567 | 564 | 25.12.2021 | 1 |
| Волчиха № 555 | 555_1 | 545 | 21.04.2020 | 1 |
| Схема № 8385 | БП-001652 | 568 | 25.03.2022 | 1 |
| Голубка № 753 | 753_1 | 570 | 21.04.2020 | 1 |
| Елка № 0061 | 0061_1 | 570 | 21.04.2020 | 1 |
| Заноза № 11721 | 11721_1 | 580 | 21.04.2020 | 1 |
| Землянка № 11697 | 11697_1 | 570 | 21.04.2020 | 1 |
| Карма № 8231 | 8231_2 | 570 | 25.02.2021 | 1 |

| Основное средство | Инвентарный номер | Вес | Дата принятия к учету | Количество |
|-------------------|-------------------|-----|-----------------------|------------|
| Змейка № 11718 | 11718_1 | 570 | 21.04.2020 | 1 |
| Ива № 667 | 667_1 | 570 | 21.04.2020 | 1 |
| Капля № 0798 | БП-001517 | 570 | 25.10.2021 | 1 |
| Искра № 0026 | 0026_1 | 575 | 21.04.2020 | 1 |
| Клякса № 0057 | 0057_1 | 565 | 21.04.2020 | 1 |
| Порода № 8616 | БП-002247 | 570 | 25.03.2023 | 1 |
| Кукушка № 672 | 672_1 | 570 | 21.04.2020 | 1 |
| Женька № 0918 | БП-001875 | 570 | 25.07.2022 | 1 |
| Бахрама № 8208 | 8208_2 | 525 | 25.10.2020 | 1 |
| Ладога № 0195 | 0195_1 | 560 | 21.04.2020 | 1 |
| Монетка № 0764 | 0764_1 | 545 | 25.03.2021 | 1 |
| Жасмин 8078 | 8078_2 | 530 | 21.04.2020 | 1 |
| Лайка № 0174 | 0174_1 | 545 | 21.04.2020 | 1 |
| Ласка № 598 | 598_1 | 535 | 21.04.2020 | 1 |
| Нонна № 0546 | 0546_1 | 559 | 25.06.2020 | 1 |
| Линза № 0193 | 0193_1 | 550 | 21.04.2020 | 1 |
| Барбариска № 8330 | 8330_2 | 562 | 25.06.2021 | 1 |
| Лисичка № 0204 | 0204_1 | 554 | 21.04.2020 | 1 |
| 8382 август 2ф | БП-001451 | 536 | 25.08.2021 | 1 |
| Магия № 0028 | 0028_1 | 560 | 21.04.2020 | 1 |
| Мадонна № 0305 | 0305_1 | 545 | 21.04.2020 | 1 |
| Малышка № 0300 | 0300_1 | 535 | 21.04.2020 | 1 |
| Газель №1067 | БП-001973 | 554 | 25.09.2022 | 1 |
| Мандаринка № 5175 | 5175_1 | 559 | 21.04.2020 | 1 |
| Мозайка № 0274 | 0274_1 | 550 | 21.04.2020 | 1 |
| Аурика № 0321 | 0321_1 | 562 | 21.04.2020 | 1 |
| Муха № 743 | 743_1 | 570 | 21.04.2020 | 1 |
| Охрана № 0254 | 0254_1 | 545 | 21.04.2020 | 1 |
| Парта № 7552 | 7552_1 | 545 | 21.04.2020 | 1 |
| Петарда № 0194 | 0194_1 | 548 | 21.04.2020 | 1 |
| Лагуна № 1027 | БП-002052 | 564 | 25.10.2022 | 1 |
| Пилотка № 788 | 788_11 | 545 | 21.04.2020 | 1 |
| Эльза № 5166 | 5166_1 | 568 | 21.04.2020 | 1 |
| Плотинка № 772 | 772_1 | 570 | 21.04.2020 | 1 |
| Подружка № 0249 | 0249_1 | 570 | 21.04.2020 | 1 |
| Пурга № 0243 | 0243_1 | 580 | 21.04.2020 | 1 |
| Пуговка № 0160 | 0160_1 | 570 | 21.04.2020 | 1 |
| Простуда № 7959 | 7959_2 | 585 | 21.04.2020 | 1 |
| Рада № 652 | 652_1 | 570 | 21.04.2020 | 1 |
| Ручка № 0693 | 0693_1 | 570 | 25.01.2021 | 1 |
| Сажа № 11595 | 11595_1 | 570 | 21.04.2020 | 1 |
| Стрикоза № 622 | 622_1 | 575 | 21.04.2020 | 1 |
| Японка № 8186 | 8186_2 | 565 | 25.09.2020 | 1 |
| Тайна № 692 | 692_1 | 570 | 21.04.2020 | 1 |
| Услада № 0133 | 0133_1 | 570 | 21.04.2020 | 1 |
| Шишка № 661 | 661_1 | 570 | 21.04.2020 | 1 |
| Элита № 0263 | 0263_1 | 525 | 21.04.2020 | 1 |
| Гуля № 1160 | БП-002212 | 560 | 25.02.2023 | 1 |
| Эля № 777 | 777_1 | 545 | 21.04.2020 | 1 |
| Ямка № 710 | 710_1 | 530 | 21.04.2020 | 1 |
| Волжанка №0797 | БП-001801 | 545 | 25.05.2022 | 1 |
| Магдалена № 787 | 787_1 | 535 | 21.04.2020 | 1 |
| Мазда № 4493 | 4493_1 | 559 | 21.04.2020 | 1 |
| Малютка № 0296 | 0296_1 | 550 | 21.04.2020 | 1 |

| Основное средство | Инвентарный номер | Вес | Дата принятия к учету | Количество |
|-------------------|-------------------|-----|-----------------------|------------|
| Матрена № 804 | 804_1 | 562 | 21.04.2020 | 1 |
| Молния № 793 | 793_1 | 554 | 21.04.2020 | 1 |
| Модель № 4495 | 4495_1 | 536 | 21.04.2020 | 1 |
| Разветка № 814 | 814_1 | 560 | 21.04.2020 | 1 |
| Рота № 0327 | 0327_1 | 545 | 21.04.2020 | 1 |
| Охра № 0261, | 0261_1 | 565 | 21.04.2020 | 1 |
| Норка № 0539 | 0539_1 | 535 | 21.04.2020 | 1 |
| Рубашка № 0324 | 0324_1 | 554 | 21.04.2020 | 1 |
| Зося № 0721 | БП-001526 | 559 | 25.11.2021 | 1 |
| Прасковья № 7839 | 7839_2 | 550 | 21.04.2020 | 1 |
| Кольочка № 7903 | 7903_2 | 562 | 21.04.2020 | 1 |
| Руслана № 820 | 820_1 | 570 | 21.04.2020 | 1 |
| Радуга № 5172 | 5172_1 | 545 | 21.04.2020 | 1 |
| Таганка № 8369 | БП-001460 | 545 | 25.08.2021 | 1 |
| Ряба № 0280 | 0280_1 | 548 | 21.04.2020 | 1 |
| Жасмин № 8124 | 8124_2 | 564 | 25.07.2020 | 1 |
| Ниточка № 7857 | 7857_2 | 545 | 21.04.2020 | 1 |
| Косолапая № 7808 | 7808_1 | 568 | 21.04.2020 | 1 |
| Рабыня № 7812 | 7812_1 | 570 | 21.04.2020 | 1 |
| Снежна № 8370 | БП-001658 | 570 | 25.03.2022 | 1 |
| Ранетка № 7891 | 7891_1 | 580 | 21.04.2020 | 1 |
| Фауна № 0447 | 0447_1 | 570 | 21.04.2020 | 1 |
| Авоська № 0388 | 0388_1 | 560 | 21.04.2020 | 1 |
| Клепа № 8457 | БП-001706 | 585 | 25.04.2022 | 1 |
| Астра № 809 | 809_1 | 560 | 21.04.2020 | 1 |
| Арктика № 0362 | 0362_1 | 570 | 21.04.2020 | 1 |
| Узбечка № 7923 | 7923_2 | 575 | 21.04.2020 | 1 |
| Беатрис № 1139 | БП-002257 | 565 | 25.03.2023 | 1 |
| Палуба № 8154 | 8154_2 | 570 | 25.05.2020 | 1 |
| Авенга № 0403 | 0403_1 | 570 | 21.04.2020 | 1 |
| Свечка №8344 | БП-001812 | 570 | 25.06.2022 | 1 |
| Доминика № 0683 | 0683_1 | 545 | 25.10.2020 | 1 |
| Арабика № 0370 | 0370_1 | 525 | 21.04.2020 | 1 |
| Флора № 8422 | БП-001646 | 560 | 25.02.2022 | 1 |
| Атака № 816 | 816_1 | 545 | 21.04.2020 | 1 |
| Панда № 8396 | БП-001785 | 530 | 25.05.2022 | 1 |
| Папироска № 7929 | 7929_2 | 545 | 21.04.2020 | 1 |
| Дуняша № 7967 | 7967_2 | 535 | 21.04.2020 | 1 |
| Капелька № 8585 | БП-002138 | 559 | 25.12.2022 | 1 |
| Белоснежка № 7941 | 7941_2 | 550 | 21.04.2020 | 1 |
| Аделина № 0359 | 0359_1 | 562 | 21.04.2020 | 1 |
| Бухта № 0340 | 0340_1 | 554 | 21.04.2020 | 1 |
| Моль № 7958 | 7958_2 | 536 | 21.04.2020 | 1 |
| Белка № 7999 | 7999_2 | 560 | 21.04.2020 | 1 |
| Бегония № 1135 | БП-002306 | 545 | 25.04.2023 | 1 |
| № 0787 | БП-001666 | 535 | 25.02.2022 | 1 |
| Ванга № 7945 | 7945_2 | 554 | 21.04.2020 | 1 |
| Промакашка № 8181 | 8181_2 | 559 | 31.12.2020 | 1 |
| Салака № 7988 | 7988_2 | 550 | 21.04.2020 | 1 |
| Алая № 1190 | БП-002289 | 562 | 25.04.2023 | 1 |
| Гиря № 0501 | 0501_1 | 570 | 25.07.2020 | 1 |
| Служанка № 8058 | 8058_1 | 545 | 21.04.2020 | 1 |
| Бегония № 0436_1 | 0436_1 | 545 | 21.04.2020 | 1 |
| Снежинка № 8567 | БП-002209 | 548 | 25.02.2023 | 1 |

| Основное средство | Инвентарный номер | Вес | Дата принятия к учету | Количество |
|-------------------|-------------------|-----|-----------------------|------------|
| Баранка № 0331 | 0331_1 | 564 | 21.04.2020 | 1 |
| Колба № 8487 | БП-002037 | 545 | 25.10.2022 | 1 |
| Бегония № 8513 | БП-001916 | 568 | 25.08.2022 | 1 |
| Бусинка № 0396 | 0396_1 | 570 | 21.04.2020 | 1 |
| Смородинка № 0433 | 0433_1 | 570 | 21.04.2020 | 1 |
| Сима № 0427 | 0427_1 | 580 | 21.04.2020 | 1 |
| Струйка № 0442 | 0442_1 | 585 | 21.04.2020 | 1 |
| Косточка № 0689 | 0689_1 | 570 | 31.12.2020 | 1 |
| Сирень № 0409 | 0409_1 | 545 | 21.04.2020 | 1 |
| Свечка № 0422 | 0422_1 | 570 | 21.04.2020 | 1 |
| Сосна № 1093 | БП-002097 | 580 | 25.11.2022 | 1 |
| Ручка № 8389 | БП-001470 | 575 | 25.09.2021 | 1 |
| Дюймовочка № 0752 | 0752_1 | 565 | 25.05.2021 | 1 |
| Пятнажка № 7964 | 7964_2 | 570 | 21.04.2020 | 1 |
| Матрена № 7861 | 7861_2 | 570 | 21.04.2020 | 1 |
| Непугевая № 8568 | БП-002089 | 570 | 25.11.2022 | 1 |
| Касатка № 7961 | 7961_2 | 545 | 21.04.2020 | 1 |
| Акула № 7995 | 7995_2 | 548 | 21.04.2020 | 1 |
| Фиалка № 8018 | 8018_2 | 564 | 21.04.2020 | 1 |
| Селяночка № 8309 | 8309_2 | 545 | 25.04.2021 | 1 |
| Сага № 7942 | 7942_1 | 568 | 21.04.2020 | 1 |
| Скатерть № 0454 | 0454_1 | 570 | 21.04.2020 | 1 |
| Сирена № 0439 | 0439_1 | 570 | 21.04.2020 | 1 |
| Наколка № 854 | 854_1 | 580 | 21.04.2020 | 1 |
| Славянка № 0430 | 0430_1 | 570 | 21.04.2020 | 1 |
| Дружба № 0652 | 0652_1 | 560 | 24.09.2020 | 1 |
| Скакалка № 803 | 803_1 | 570 | 21.04.2020 | 1 |
| Лента № 8509 | БП-001965 | 560 | 25.09.2022 | 1 |
| Щука № 7986 | 7986_2 | 570 | 21.04.2020 | 1 |
| Флейта № 0474 | 0474_1 | 575 | 21.04.2020 | 1 |
| Зимушка № 1054 | БП-002043 | 565 | 25.10.2022 | 1 |
| Дося № 0622 | 0622_1 | 570 | 25.10.2020 | 1 |
| Формула № 0395 | 0395_1 | 570 | 21.04.2020 | 1 |
| Муфта № 0720 | 0720_1 | 570 | 25.04.2021 | 1 |
| Фанта № 0456 | 0456_1 | 545 | 21.04.2020 | 1 |
| Чернышка № 8071 | 8071_2 | 525 | 21.04.2020 | 1 |
| 8354 август 2ф | БП-001456 | 560 | 25.08.2021 | 1 |
| Сайра № 8060 | 8060_2 | 545 | 21.04.2020 | 1 |
| Варшава № 0523 | 0523_1 | 530 | 21.04.2020 | 1 |
| Рябина № 8038 | 8038_2 | 545 | 21.04.2020 | 1 |
| Точилка № 8510 | БП-001963 | 535 | 25.09.2022 | 1 |
| Сирень № 0780 | 0780_1 | 559 | 25.08.2021 | 1 |
| Вишня № 0470 | 0470_1 | 550 | 21.04.2020 | 1 |
| Мура № 8597 | БП-002285 | 562 | 25.04.2023 | 1 |
| Венера № 838 | 838_1 | 554 | 21.04.2020 | 1 |
| Вьюга № 0445 | 0445_1 | 536 | 21.04.2020 | 1 |
| Влада № 840 | 840_1 | 560 | 21.04.2020 | 1 |
| Стрелка № 8061 | 8061_2 | 545 | 21.04.2020 | 1 |
| Клубничка № 8043 | 8043_2 | 535 | 21.04.2020 | 1 |
| Юристка № 7916 | 7916_2 | 554 | 21.04.2020 | 1 |
| Марка № 8037 | 8037_2 | 559 | 21.04.2020 | 1 |
| Марта № 1069 | БП-002094 | 550 | 25.11.2022 | 1 |
| Махи № 7992 | 7992_2 | 562 | 21.04.2020 | 1 |
| Даренка № 7990 | 7990_2 | 570 | 21.04.2020 | 1 |

| Основное средство | Инвентарный номер | Вес | Дата принятия к учету | Количество |
|-------------------|-------------------|-----|-----------------------|------------|
| Варя № 0863 | БП-001551 | 545 | 25.12.2021 | 1 |
| Ваза № 0446 | 0446_1 | 545 | 21.04.2020 | 1 |
| Вика № 0455 | 0455_1 | 548 | 21.04.2020 | 1 |
| Роза № 1169 | БП-002256 | 564 | 25.03.2023 | 1 |
| Александра № 8081 | 8081_2 | 545 | 21.04.2020 | 1 |
| Медуза № 8046 | 8046_2 | 568 | 21.04.2020 | 1 |
| Таможня № 8106 | 8106_2 | 570 | 21.04.2020 | 1 |
| Граница № 8097 | 8097_2 | 570 | 21.04.2020 | 1 |
| Подушка № 8017 | 8017_2 | 580 | 21.04.2020 | 1 |
| Виола № 0495 | 0495_1 | 565 | 21.04.2020 | 1 |
| Звезда № 0871 | БП-001547 | 570 | 25.12.2021 | 1 |
| Висла № 0463 | 0463_1 | 570 | 21.04.2020 | 1 |
| Внучка № 0517 | 0517_1 | 545 | 21.04.2020 | 1 |
| Витаминка № 0500 | 0500_1 | 545 | 21.04.2020 | 1 |
| № 0785 | БП-001674 | 548 | 25.02.2022 | 1 |
| Виктория № 5178 | 5178_1 | 564 | 21.04.2020 | 1 |
| Клиника № 8571 | БП-002215 | 545 | 25.02.2023 | 1 |
| Птичка № 8409 | БП-001575 | 568 | 25.01.2022 | 1 |
| Викторина № 0527 | 0527_1 | 575 | 21.04.2020 | 1 |
| Деликатная № 8137 | 8137_2 | 570 | 21.04.2020 | 1 |
| Партизанка № 8094 | 8094_1 | 580 | 21.04.2020 | 1 |
| Гуля № 8472 | БП-001795 | 570 | 25.05.2022 | 1 |
| Сара № 0790 | 0790_1 | 560 | 25.08.2021 | 1 |
| Воля № 0506 | 0506_1 | 585 | 21.04.2020 | 1 |
| Харитина № 8129 | 8129_2 | 560 | 25.04.2020 | 1 |
| Ватрушка № 848 | 848_1 | 570 | 21.04.2020 | 1 |
| Ксюша № 0516 | 0516_1 | 575 | 21.04.2020 | 1 |
| Вата № 850 | 850_1 | 565 | 21.04.2020 | 1 |
| Марта № 8461 | БП-001647 | 570 | 25.02.2022 | 1 |
| Водочка № 0466 | 0466_1 | 570 | 21.04.2020 | 1 |
| Октава № 8203 | 8203_2 | 570 | 25.11.2020 | 1 |
| Надежда № 0524 | 0524_1 | 545 | 21.04.2020 | 1 |
| Нюша № 835 | 835_1 | 525 | 21.04.2020 | 1 |
| № 0841 | БП-001662 | 560 | 25.02.2022 | 1 |
| Настойка № 0518 | 0518_1 | 545 | 21.04.2020 | 1 |
| Невеста № 0465 | 0465_1 | 530 | 21.04.2020 | 1 |
| Нахалка № 0508 | 0508_1 | 545 | 21.04.2020 | 1 |
| Ниточка № 832 | 832_1 | 535 | 21.04.2020 | 1 |
| Нинья № 0528 | 0528_1 | 559 | 21.04.2020 | 1 |
| Плойка № 8555 | БП-001969 | 550 | 25.09.2022 | 1 |
| Юпи № 8101 | 8101_2 | 562 | 21.04.2020 | 1 |
| Марилка № 8114 | 8114_2 | 554 | 21.04.2020 | 1 |
| Пандемия №8139 | 8139_2 | 536 | 21.04.2020 | 1 |
| Триада № 8127 | 8127_2 | 560 | 21.04.2020 | 1 |
| Рыбка № 8053 | 8053_2 | 545 | 21.04.2020 | 1 |
| Дружба № 1036 | БП-001829 | 535 | 25.06.2022 | 1 |
| Лодочка № 8076 | 8076_2 | 554 | 21.04.2020 | 1 |
| Хитрая № 8546 | БП-002334 | 559 | 25.05.2023 | 1 |
| Неряха № 0535 | 0535_1 | 550 | 25.04.2020 | 1 |
| Настурция № 863 | 863_1 | 562 | 21.04.2020 | 1 |
| Незнайка № 0531 | 0531_1 | 570 | 21.04.2020 | 1 |
| Новелла № 0512 | 0512_1 | 545 | 21.04.2020 | 1 |
| Неженка № 847 | 847_1 | 545 | 25.05.2020 | 1 |
| Княгиня № 0654 | 0654_1 | 548 | 31.12.2020 | 1 |

| Основное средство | Инвентарный номер | Вес | Дата принятия к учету | Количество |
|-------------------|-------------------|-----|-----------------------|------------|
| Нюра № 0504 | 0504_1 | 564 | 25.05.2020 | 1 |
| Наркоманка № 0503 | 0503_1 | 545 | 25.05.2020 | 1 |
| Море № 8066 | 8066_2 | 568 | 25.05.2020 | 1 |
| Подкормка № 8096 | 8096_2 | 575 | 25.05.2020 | 1 |
| Лизунья № 8148 | 8148_2 | 570 | 25.05.2020 | 1 |
| Диди № 1015 | БП-001827 | 580 | 25.06.2022 | 1 |
| Яхта № 8111 | 8111_2 | 570 | 25.05.2020 | 1 |
| Гризельда № 8157 | 8157_2 | 570 | 25.08.2020 | 1 |
| Лента № 8085 | 8085_2 | 545 | 25.05.2020 | 1 |
| Чисовня № 8626 | БП-002341 | 570 | 25.05.2023 | 1 |
| Лаура № 1044 | БП-002050 | 580 | 25.10.2022 | 1 |
| Муза № 0751 | 0751_1 | 575 | 25.03.2021 | 1 |
| Побелка № 8140 | 8140_2 | 565 | 25.05.2020 | 1 |
| Гирлянда № 0576 | 0576_1 | 570 | 25.07.2020 | 1 |
| Норма № 0519 | 0519_1 | 590 | 25.06.2020 | 1 |
| Наука № 0555 | 0555_1 | 570 | 25.06.2020 | 1 |
| Ванесса № 8470 | БП-001787 | 545 | 25.05.2022 | 1 |
| Наина № 0514 | 0514_1 | 548 | 25.06.2020 | 1 |
| Накидка № 0574 | 0574_1 | 564 | 25.06.2020 | 1 |
| Лада № 1047 | БП-002053 | 545 | 25.10.2022 | 1 |
| Ниша № 0564 | 0564_1 | 568 | 25.06.2020 | 1 |
| Муха № 8108 | 8108_2 | 595 | 25.06.2020 | 1 |
| Пиранья № 8065 | 8065_2 | 570 | 25.06.2020 | 1 |
| № 0748 | 0748_1 | 580 | 25.06.2021 | 1 |
| Искра № 8088 | 8088_2 | 570 | 25.06.2020 | 1 |
| Седая № 8637 | БП-002343 | 560 | 25.05.2023 | 1 |
| Ряба № 8155 | 8155_2 | 590 | 25.07.2020 | 1 |
| Баушка № 8092 | 8092_2 | 585 | 25.07.2020 | 1 |
| Белизна № 8110 | 8110_2 | 560 | 25.07.2020 | 1 |
| Кузя № 8608 | БП-002172 | 570 | 25.01.2023 | 1 |
| Гуашь № 0597 | 0597_1 | 575 | 25.07.2020 | 1 |
| Горка № 0549 | 0549_1 | 565 | 25.07.2020 | 1 |
| Газета № 0571 | 0571_1 | 570 | 25.07.2020 | 1 |
| Гамма № 844 | 844_1 | 570 | 25.07.2020 | 1 |
| Панда № 0900 | БП-001585 | 570 | 25.01.2022 | 1 |
| Горошинка № 0471 | 0471_1 | 545 | 25.07.2020 | 1 |
| Львица № 8118 | 8118_2 | 525 | 25.08.2020 | 1 |
| Смурфета № 8178 | 8178_2 | 560 | 25.08.2020 | 1 |
| Глина № 0595 | 0595_1 | 545 | 25.08.2020 | 1 |
| Вьюга № 1022 | БП-002049 | 530 | 25.10.2022 | 1 |
| Егоза № 0536 | 0536_1 | 545 | 25.08.2020 | 1 |
| Куча № 0552 | 0552_1 | 535 | 25.08.2020 | 1 |
| Джесси № 8243 | 8243_2 | 559 | 25.05.2021 | 1 |
| Клара № 0624 | 0624_1 | 550 | 25.08.2020 | 1 |
| Камчатка № 0530 | 0530_1 | 562 | 25.08.2020 | 1 |
| Колдунья № 0635 | 0635_1 | 554 | 25.08.2020 | 1 |
| Пшеница № 8527 | БП-002137 | 536 | 25.12.2022 | 1 |
| Есения № 0591 | 0591_1 | 560 | 25.08.2020 | 1 |
| Глафира № 8205 | 8205_2 | 545 | 25.09.2020 | 1 |
| Чита № 1134 | БП-002300 | 535 | 25.04.2023 | 1 |
| Пампушка № 8192 | 8192_2 | 554 | 25.09.2020 | 1 |
| Модница № 8206 | 8206_2 | 559 | 25.09.2020 | 1 |
| Грелка № 1133 | БП-002153 | 550 | 25.12.2022 | 1 |
| Ложка № 8365 | БП-001444 | 562 | 01.08.2021 | 1 |

| Основное средство | Инвентарный номер | Вес | Дата принятия к учету | Количество |
|-------------------|-------------------|-----|-----------------------|------------|
| Дамба № 0556 | 0556_1 | 570 | 24.09.2020 | 1 |
| Джесси № 0609 | 0609_1 | 545 | 24.09.2020 | 1 |
| № 0757 | 0757_1 | 545 | 25.06.2021 | 1 |
| Дора № 0634 | 0634_1 | 548 | 24.09.2020 | 1 |
| Диета № 0573 | 0573_1 | 564 | 24.09.2020 | 1 |
| Дарья № 0657 | 0657_1 | 545 | 24.09.2020 | 1 |
| Девчонка № 0660 | 0660_1 | 568 | 24.09.2020 | 1 |
| Селена № 8523 | БП-001964 | 570 | 25.09.2022 | 1 |
| Юла № 8172 | 8172_2 | 570 | 25.10.2020 | 1 |
| Луковица № 8183 | 8183_2 | 580 | 25.10.2020 | 1 |
| Луна № 1142 | БП-002186 | 570 | 25.01.2023 | 1 |
| Голубка № 8199 | 8199_2 | 570 | 25.10.2020 | 1 |
| Складка № 8184 | 8184_2 | 570 | 25.10.2020 | 1 |
| Пушинка № 8548 | БП-002140 | 545 | 25.12.2022 | 1 |
| Альфа № 0935 | БП-001594 | 545 | 25.01.2022 | 1 |
| Дельта № 0587 | 0587_1 | 548 | 25.10.2020 | 1 |
| Булка № 8590 | БП-002339 | 564 | 25.05.2023 | 1 |
| Июнька № 1053 | БП-002048 | 545 | 25.10.2022 | 1 |
| Дана № 0534 | 0534_1 | 568 | 25.10.2020 | 1 |
| Мармеладка № 8508 | БП-002088 | 570 | 25.11.2022 | 1 |
| Дыня № 0655 | 0655_1 | 570 | 25.10.2020 | 1 |
| Кузина № 0625 | 0625_1 | 580 | 25.10.2020 | 1 |
| Креветка № 0671 | 0671_1 | 570 | 31.12.2020 | 1 |
| Каштанка № 870 | 870_1 | 560 | 25.10.2020 | 1 |
| Лампочка № 8297 | 8297_2 | 590 | 25.05.2021 | 1 |
| Филя № 8557 | БП-001962 | 560 | 25.09.2022 | 1 |
| Дана № 0820 | БП-001520 | 570 | 25.11.2021 | 1 |
| Аленка № 8213 | 8213_2 | 575 | 25.11.2020 | 1 |
| Претензия № 8216 | 8216_2 | 565 | 25.11.2020 | 1 |
| Фабрика № 8180 | 8180_2 | 585 | 25.11.2020 | 1 |
| Клубничка № 0636 | 0636_1 | 570 | 25.11.2020 | 1 |
| Копейка № 0695 | 0695_1 | 575 | 25.11.2020 | 1 |
| Жизель № 0916 | БП-001970 | 545 | 25.09.2022 | 1 |
| Даша № 0949 | БП-001820 | 525 | 25.06.2022 | 1 |
| Королина № 0656 | 0656_1 | 560 | 25.11.2020 | 1 |
| Заро № 0834 | БП-001525 | 545 | 25.11.2021 | 1 |
| Кадриль № 0663 | 0663_1 | 530 | 25.11.2020 | 1 |
| Текила № 0928 | БП-002180 | 545 | 25.01.2023 | 1 |
| Линда № 8512 | БП-002028 | 535 | 25.10.2022 | 1 |
| Куба № 0633 | 0633_1 | 559 | 25.11.2020 | 1 |
| Пепси № 8502 | БП-001961 | 550 | 25.09.2022 | 1 |
| Кукла № 0670 | 0670_1 | 562 | 25.11.2020 | 1 |
| Казна № 1130 | БП-002296 | 554 | 25.04.2023 | 1 |
| Музыка № 0913 | БП-002147 | 536 | 25.12.2022 | 1 |
| Кожурка № 8340 | БП-001449 | 560 | 25.08.2021 | 1 |
| Резинка № 8202 | 8202_2 | 545 | 31.12.2020 | 1 |
| Пышка № 8587 | БП-002286 | 535 | 25.04.2023 | 1 |
| Незабудка № 8210 | 8210_2 | 554 | 31.12.2020 | 1 |
| Певица № 8200 | 8200_2 | 559 | 31.12.2020 | 1 |
| Пума № 8399 | БП-001643 | 550 | 25.02.2022 | 1 |
| Звезда № 8209 | 8209_2 | 562 | 31.12.2020 | 1 |
| Персия № 8475 | БП-001712 | 570 | 25.04.2022 | 1 |
| Балерина № 8214 | 8214_2 | 545 | 31.12.2020 | 1 |
| Корона № 0627 | 0627_1 | 545 | 31.12.2020 | 1 |

| Основное средство | Инвентарный номер | Вес | Дата принятия к учету | Количество |
|---------------------|-------------------|-----|-----------------------|------------|
| Порода №8500 | БП-001813 | 548 | 25.06.2022 | 1 |
| Кума № 0599 | 0599_1 | 564 | 31.12.2020 | 1 |
| Причина № 8501 | БП-001873 | 545 | 25.07.2022 | 1 |
| 8333 сентябрь 2ф | БП-001475 | 568 | 25.09.2021 | 1 |
| Шура № 8464 | БП-001707 | 570 | 25.04.2022 | 1 |
| Альта № 8350 | БП-001477 | 570 | 25.09.2021 | 1 |
| Дейзи № 1042 | БП-001971 | 580 | 25.09.2022 | 1 |
| Динка № 0926 | БП-001821 | 570 | 25.06.2022 | 1 |
| Жучка № 0932 | БП-001876 | 570 | 25.07.2022 | 1 |
| Гроза № 0954 | БП-001816 | 545 | 25.06.2022 | 1 |
| Печаль № 8267 | 8267_2 | 570 | 25.04.2021 | 1 |
| Веста № 1211 | БП-002298 | 580 | 25.04.2023 | 1 |
| Адема № 8244 | 8244_2 | 575 | 25.01.2021 | 1 |
| Пинетка № 8639 | БП-002342 | 565 | 25.05.2023 | 1 |
| Малышка № 8278 | 8278_2 | 570 | 25.01.2021 | 1 |
| Сага № 1115 | БП-002220 | 570 | 25.02.2023 | 1 |
| Аляска № 0937 | БП-001591 | 570 | 25.01.2022 | 1 |
| Овсянка № 8196 | 8196_2 | 545 | 25.01.2021 | 1 |
| Лира № 8319 | 8319_2 | 548 | 25.06.2021 | 1 |
| Помидорка № 8171 | 8171_2 | 564 | 25.01.2021 | 1 |
| Резеда № 0753 | БП-001548 | 545 | 25.12.2021 | 1 |
| Ракета № 0702 | 0702_1 | 568 | 25.01.2021 | 1 |
| № 0783 | 0783_1 | 570 | 25.06.2021 | 1 |
| Русалка № 0678 | 0678_1 | 570 | 25.01.2021 | 1 |
| Вега № 1094 | БП-002183 | 580 | 25.01.2023 | 1 |
| Ракета № 0673 | 0673_1 | 570 | 25.01.2021 | 1 |
| Профилактика № 8164 | 8164_2 | 560 | 25.02.2021 | 1 |
| Лиса № 8229 | 8229_2 | 570 | 25.02.2021 | 1 |
| Пута № 8286 | 8286_2 | 560 | 25.02.2021 | 1 |
| Роца № 0662 | 0662_1 | 570 | 25.02.2021 | 1 |
| Рулетка № 0630 | 0630_1 | 575 | 25.02.2021 | 1 |
| Рига № 0694 | 0694_1 | 565 | 25.02.2021 | 1 |
| Ромашка № 0734 | 0734_1 | 570 | 25.02.2021 | 1 |
| Рейка № 0563 | 0563_1 | 570 | 25.02.2021 | 1 |
| Килька № 8589 | БП-002242 | 570 | 25.03.2023 | 1 |
| Снежинка № 8551 | БП-002176 | 545 | 25.01.2023 | 1 |
| Ряса № 0726 | 0726_1 | 525 | 25.02.2021 | 1 |
| № 0953 | БП-001697 | 560 | 25.03.2022 | 1 |
| Скребка № 8265 | 8265_2 | 545 | 25.05.2021 | 1 |
| Аврора № 0672 | 0672_1 | 530 | 25.02.2021 | 1 |
| Акация № 0692 | 0692_1 | 545 | 25.02.2021 | 1 |
| Аптека № 0686 | 0686_1 | 535 | 25.02.2021 | 1 |
| № 0688 | 0688_1 | 559 | 25.02.2021 | 1 |
| Лютая № 1124 | БП-002299 | 550 | 25.04.2023 | 1 |
| Почта № 8254 | 8254_2 | 562 | 25.03.2021 | 1 |
| Запятая № 8253 | 8253_2 | 554 | 25.03.2021 | 1 |
| Серена № 8281 | 8281_2 | 536 | 25.03.2021 | 1 |
| Лапочка № 0875 | БП-001515 | 560 | 25.10.2021 | 1 |
| Мороженка № 8277 | 8277_2 | 545 | 25.03.2021 | 1 |
| Примадонна № 8556 | БП-002035 | 535 | 25.10.2022 | 1 |
| Гвоздика № 8240 | 8240_2 | 554 | 25.03.2021 | 1 |
| Почталыенка № 8226 | 8226_2 | 559 | 25.03.2021 | 1 |
| Миледи № 0649 | 0649_1 | 550 | 25.03.2021 | 1 |
| Маргарита № 0690 | 0690_1 | 562 | 25.03.2021 | 1 |

| Основное средство | Инвентарный номер | Вес | Дата принятия к учету | Количество |
|-------------------|-------------------|-----|-----------------------|------------|
| Мойка № 0667 | 0667_1 | 575 | 25.03.2021 | 1 |
| Стелла № 8468 | БП-001655 | 545 | 25.03.2022 | 1 |
| Кудесница № 8307 | 8307_2 | 545 | 25.04.2021 | 1 |
| Гайка № 8311 | 8311_2 | 548 | 25.04.2021 | 1 |
| Кубышка № 8234 | 8234_2 | 564 | 25.04.2021 | 1 |
| Бабочка № 8432 | БП-001580 | 545 | 25.01.2022 | 1 |
| Черника № 8239 | 8239_2 | 568 | 25.04.2021 | 1 |
| Саба № 0961 | БП-001983 | 570 | 25.09.2022 | 1 |
| Патока № 8290 | 8290_2 | 570 | 25.04.2021 | 1 |
| Абрикоска № 0716 | 0716_1 | 545 | 25.04.2021 | 1 |
| Апрелька № 0746 | 0746_1 | 545 | 25.04.2021 | 1 |
| Пана № 0740 | 0740_1 | 548 | 25.04.2021 | 1 |
| Маковка № 0729 | 0729_1 | 564 | 25.04.2021 | 1 |
| Венеция № 8299 | БП-001489 | 545 | 25.10.2021 | 1 |
| Сорока № 8560 | БП-002082 | 568 | 25.11.2022 | 1 |
| № 0902 | БП-001660 | 570 | 25.02.2022 | 1 |
| Лиза № 1077 | БП-002093 | 555 | 25.11.2022 | 1 |
| Жади № 0939 | БП-001925 | 580 | 25.08.2022 | 1 |
| Конфетка № 8257 | 8257_2 | 570 | 25.05.2021 | 1 |
| Виза № 8292 | 8292_2 | 560 | 25.05.2021 | 1 |
| Плитка № 8288 | 8288_2 | 570 | 25.05.2021 | 1 |
| Рябина № 8284 | 8284_2 | 560 | 25.05.2021 | 1 |
| Симка № 8301 | 8301_2 | 570 | 25.05.2021 | 1 |
| Печка № 8271 | 8271_2 | 575 | 25.05.2021 | 1 |
| Дочка № 0691 | 0691_1 | 565 | 25.05.2021 | 1 |
| Ночка № 8360 | БП-001440 | 565 | 01.08.2021 | 1 |
| Настырная № 1121 | БП-002250 | 570 | 25.03.2023 | 1 |
| Сваха № 0862 | 0862_1 | 570 | 25.08.2021 | 1 |
| Стрелка № 8582 | БП-002349 | 545 | 25.05.2023 | 1 |
| Скребка № 8336 | 8336_2 | 525 | 25.06.2021 | 1 |
| Малинка № 0771 | 0771_1 | 560 | 25.06.2021 | 1 |
| Настя № 1251 | БП-002350 | 545 | 25.05.2023 | 1 |
| Дымка № 0772 | 0772_1 | 530 | 25.06.2021 | 1 |
| № 0761 | 0761_1 | 545 | 25.06.2021 | 1 |
| Ночка № 0760 | БП-001549 | 535 | 25.12.2021 | 1 |
| № 0767 | 0767_1 | 559 | 25.06.2021 | 1 |
| Весна № 1117 | БП-002301 | 550 | 25.04.2023 | 1 |
| № 0880 | БП-001661 | 562 | 25.02.2022 | 1 |
| Нина № 8367 | БП-001353 | 554 | 25.08.2021 | 1 |
| Киса № 8506 | БП-002036 | 536 | 25.10.2022 | 1 |
| Пленна № 8521 | БП-001915 | 560 | 25.08.2022 | 1 |
| № 0677 | 0677_1 | 545 | 25.08.2021 | 1 |
| Справка № 0910 | 0910_1 | 535 | 25.08.2021 | 1 |
| Симона № 0763 | 0763_1 | 554 | 25.08.2021 | 1 |
| Ирга 0752 | БП-001431 | 559 | 01.08.2021 | 1 |
| Илюзия 0824 | БП-001433 | 550 | 01.08.2021 | 1 |
| Итальянка 0745 | БП-001434 | 562 | 01.08.2021 | 1 |
| Испанка 0754 | БП-001435 | 570 | 01.08.2021 | 1 |
| Зорька 0807 | БП-001437 | 545 | 01.08.2021 | 1 |
| Британка № 8295 | БП-001439 | 545 | 01.08.2021 | 1 |
| Лица № 1096 | БП-002150 | 548 | 25.12.2022 | 1 |
| Пробирка № 8222 | БП-001441 | 564 | 01.08.2021 | 1 |
| Нуга № 1080 | БП-002152 | 545 | 25.12.2022 | 1 |
| Пискля № 8324 | БП-001445 | 568 | 01.08.2021 | 1 |

| Основное средство | Инвентарный номер | Вес | Дата принятия к учету | Количество |
|-------------------|-------------------|-----|-----------------------|------------|
| Польнь № 8274 | БП-001447 | 570 | 25.08.2021 | 1 |
| Венера № 8352 | БП-001453 | 570 | 25.08.2021 | 1 |
| Азария № 8334 | БП-001454 | 580 | 25.08.2021 | 1 |
| 8308 август 2ф | БП-001455 | 570 | 25.08.2021 | 1 |
| Паутинка № 8331 | БП-001459 | 570 | 25.08.2021 | 1 |
| Ума 0766 | БП-001461 | 545 | 25.09.2021 | 1 |
| Липка № 0812 | БП-001463 | 570 | 25.09.2021 | 1 |
| Жека № 0920 | БП-001921 | 580 | 25.08.2022 | 1 |
| Линка 0715 | БП-001464 | 575 | 25.09.2021 | 1 |
| Резинка № 8262 | БП-001468 | 565 | 25.09.2021 | 1 |
| 8363 сентябрь 2ф | БП-001469 | 570 | 25.09.2021 | 1 |
| Перепелка № 8358 | БП-001471 | 570 | 25.09.2021 | 1 |
| Соседка № 1072 | БП-002099 | 570 | 25.11.2022 | 1 |
| 8381 сентябрь 2ф | БП-001472 | 545 | 25.09.2021 | 1 |
| 8345 сентябрь 2ф | БП-001473 | 548 | 25.09.2021 | 1 |
| 8321 сентябрь 2ф | БП-001478 | 564 | 25.09.2021 | 1 |
| Корона № 8392 | БП-001484 | 545 | 25.10.2021 | 1 |
| Вена № 8394 | БП-001485 | 568 | 25.10.2021 | 1 |
| Шпилька № 8337 | БП-001486 | 570 | 25.10.2021 | 1 |
| Береза № 8405 | БП-001539 | 570 | 25.11.2021 | 1 |
| Ручка № 8407 | БП-001487 | 580 | 25.10.2021 | 1 |
| Санта № 8401 | БП-001491 | 570 | 25.10.2021 | 1 |
| Вольная № 0886 | БП-001714 | 560 | 25.04.2022 | 1 |
| Лейла № 0816 | БП-001512 | 570 | 25.10.2021 | 1 |
| Липа № 0846 | БП-001514 | 560 | 25.10.2021 | 1 |
| Клуша № 0782 | БП-001518 | 570 | 25.10.2021 | 1 |
| Мила № 0822 | БП-001521 | 575 | 25.11.2021 | 1 |
| Мурка № 0813 | БП-001522 | 565 | 25.11.2021 | 1 |
| Лакки № 0801 | БП-001523 | 570 | 25.11.2021 | 1 |
| Жужа № 0840 | БП-001528 | 570 | 25.11.2021 | 1 |
| Жрица № 0857 | БП-001529 | 570 | 25.11.2021 | 1 |
| Жданка № 0842 | БП-001530 | 545 | 25.11.2021 | 1 |
| Баварка № 0737 | БП-001532 | 525 | 25.11.2021 | 1 |
| Ракушка № 0919 | БП-001533 | 560 | 25.11.2021 | 1 |
| Лавя № 0827 | БП-001534 | 545 | 25.11.2021 | 1 |
| Пальма № 8412 | БП-001535 | 530 | 25.11.2021 | 1 |
| Сова № 8424 | БП-001536 | 545 | 25.11.2021 | 1 |
| Лента № 8356 | БП-001537 | 535 | 25.11.2021 | 1 |
| Фраза № 8427 | БП-001538 | 559 | 25.11.2021 | 1 |
| Кукуруза № 8377 | БП-001540 | 550 | 25.11.2021 | 1 |
| Кукушка № 8302 | БП-001541 | 562 | 25.11.2021 | 1 |
| Злата № 1038 | БП-002045 | 554 | 25.10.2022 | 1 |
| Эльза № 0897 | БП-001543 | 536 | 25.12.2021 | 1 |
| Муся № 8413 | БП-001558 | 560 | 25.12.2021 | 1 |
| Лада № 0894 | БП-001545 | 545 | 25.12.2021 | 1 |
| Раиса № 0882 | БП-001546 | 535 | 25.12.2021 | 1 |
| Люся № 0883 | БП-001552 | 554 | 25.12.2021 | 1 |
| Яшма № 0806 | БП-001555 | 559 | 25.12.2021 | 1 |
| Гроза № 8379 | БП-001557 | 550 | 25.12.2021 | 1 |
| Победа № 8332 | БП-001560 | 570 | 25.12.2021 | 1 |
| Ласка № 8414 | БП-001564 | 545 | 25.12.2021 | 1 |
| Проба № 8438 | БП-001565 | 545 | 25.12.2021 | 1 |
| Мотушка № 8425 | БП-001566 | 548 | 25.12.2021 | 1 |
| Арка № 8593 | БП-002213 | 564 | 25.02.2023 | 1 |

| Основное средство | Инвентарный номер | Вес | Дата принятия к учету | Количество |
|-------------------|-------------------|-----|-----------------------|------------|
| Схема № 8584 | БП-002214 | 545 | 25.02.2023 | 1 |
| Астра № 8346 | БП-001574 | 568 | 25.01.2022 | 1 |
| Оса № 8400 | БП-001578 | 570 | 25.01.2022 | 1 |
| Гуля № 8258 | БП-001582 | 570 | 25.01.2022 | 1 |
| Пепельница № 8434 | БП-001583 | 580 | 25.01.2022 | 1 |
| Аврора № 0750 | БП-001586 | 570 | 25.01.2022 | 1 |
| Алиса № 0915 | БП-001588 | 560 | 25.01.2022 | 1 |
| Апрелька № 8522 | БП-002135 | 570 | 25.12.2022 | 1 |
| Арфа № 0769 | БП-001589 | 560 | 25.01.2022 | 1 |
| Богдана № 1081 | БП-002221 | 570 | 25.02.2023 | 1 |
| Астра № 0832 | БП-001592 | 575 | 25.01.2022 | 1 |
| Букашка № 1151 | БП-002222 | 565 | 25.02.2023 | 1 |
| Арина № 0891 | БП-001593 | 570 | 25.01.2022 | 1 |
| Жасмин № 1223 | БП-002224 | 570 | 25.02.2023 | 1 |
| Марта № 8563 | БП-002141 | 570 | 25.12.2022 | 1 |
| Ариша № 0818 | БП-001595 | 545 | 25.01.2022 | 1 |
| Полянка № 8465 | БП-001644 | 525 | 25.02.2022 | 1 |
| Тучка № 8474 | БП-001704 | 560 | 25.04.2022 | 1 |
| Блокада № 8428 | БП-001648 | 545 | 25.02.2022 | 1 |
| Приемная № 8455 | БП-001650 | 530 | 25.03.2022 | 1 |
| Пробирка № 8404 | БП-001653 | 545 | 25.03.2022 | 1 |
| Флешка № 8463 | БП-001659 | 535 | 25.03.2022 | 1 |
| Санта № 1122 | БП-002303 | 559 | 25.04.2023 | 1 |
| № 0899 | БП-001663 | 550 | 25.02.2022 | 1 |
| Смурфи № 1109 | БП-002304 | 562 | 25.04.2023 | 1 |
| № 0931 | БП-001664 | 554 | 25.02.2022 | 1 |
| Иви № 1186 | БП-002305 | 536 | 25.04.2023 | 1 |
| № 0858 | БП-001665 | 560 | 25.02.2022 | 1 |
| № 0921 | БП-001667 | 545 | 25.02.2022 | 1 |
| № 0893 | БП-001669 | 535 | 25.02.2022 | 1 |
| № 0896 | БП-001672 | 554 | 25.02.2022 | 1 |
| № 0912 | БП-001673 | 559 | 25.02.2022 | 1 |
| № 0839 | БП-001675 | 550 | 25.02.2022 | 1 |
| № 0927 | БП-001690 | 562 | 25.03.2022 | 1 |
| № 0830 | БП-001691 | 570 | 25.03.2022 | 1 |
| № 0923 | БП-001696 | 545 | 25.03.2022 | 1 |
| Простушка № 8458 | БП-001705 | 545 | 25.04.2022 | 1 |
| Дикая № 8481 | БП-001708 | 548 | 25.04.2022 | 1 |
| Зебра № 8402 | БП-001709 | 564 | 25.04.2022 | 1 |
| Боня № 8451 | БП-001711 | 545 | 25.04.2022 | 1 |
| Багира № 8429 | БП-001786 | 568 | 25.05.2022 | 1 |
| Энигма № 8476 | БП-001788 | 570 | 25.05.2022 | 1 |
| Плитка № 8433 | БП-001791 | 570 | 25.05.2022 | 1 |
| Бумажка № 8467 | БП-001792 | 580 | 25.05.2022 | 1 |
| Пихта № 8444 | БП-001794 | 570 | 25.05.2022 | 1 |
| Полночь № 8443 | БП-001797 | 570 | 25.05.2022 | 1 |
| Мадам № 1111 | БП-002056 | 545 | 25.10.2022 | 1 |
| Росиянка № 8452 | БП-001798 | 570 | 25.05.2022 | 1 |
| Ночка №1003 | БП-001803 | 580 | 25.05.2022 | 1 |
| Ванесса №1017 | БП-001804 | 575 | 25.05.2022 | 1 |
| Дуся №0959 | БП-001805 | 565 | 25.05.2022 | 1 |
| Валюта № 1012 | БП-002040 | 570 | 25.10.2022 | 1 |
| Глаша № 0877 | БП-001807 | 570 | 25.05.2022 | 1 |
| Ириска № 0962 | БП-002042 | 570 | 25.10.2022 | 1 |

| Основное средство | Инвентарный номер | Вес | Дата принятия к учету | Количество |
|-------------------|-------------------|-----|-----------------------|------------|
| Гаврюша №0792 | БП-001809 | 545 | 25.05.2022 | 1 |
| Скобка №8480 | БП-001811 | 548 | 25.06.2022 | 1 |
| Пленка №8503 | БП-001814 | 564 | 25.06.2022 | 1 |
| Елка № 0963 | БП-001878 | 545 | 25.07.2022 | 1 |
| Графиня № 0951 | БП-001818 | 568 | 25.06.2022 | 1 |
| Данала № 0944 | БП-001824 | 570 | 25.06.2022 | 1 |
| Динга № 0946 | БП-001825 | 570 | 25.06.2022 | 1 |
| Дайна № 1002 | БП-001826 | 580 | 25.06.2022 | 1 |
| Дунайка № 0945 | БП-001828 | 570 | 25.06.2022 | 1 |
| Карма № 8495 | БП-001870 | 560 | 25.07.2022 | 1 |
| Косая № 8493 | БП-001871 | 555 | 25.07.2022 | 1 |
| Куропатка № 8507 | БП-001872 | 560 | 25.07.2022 | 1 |
| Жилка № 1029 | БП-001874 | 570 | 25.07.2022 | 1 |
| Шпилька № 8486 | БП-001918 | 575 | 25.08.2022 | 1 |
| Пилка № 8552 | БП-001919 | 565 | 25.08.2022 | 1 |
| Краля № 8421 | БП-001920 | 570 | 25.08.2022 | 1 |
| Медуза № 1037 | БП-002092 | 570 | 25.11.2022 | 1 |
| Жвачка № 1048 | БП-001924 | 656 | 25.08.2022 | 1 |
| Крыска № 8489 | БП-001958 | 545 | 25.09.2022 | 1 |
| Проводница № 8528 | БП-001959 | 525 | 25.09.2022 | 1 |
| Бузина № 8516 | БП-001960 | 560 | 25.09.2022 | 1 |
| Польза № 8547 | БП-001966 | 545 | 25.09.2022 | 1 |
| Флешка № 8554 | БП-001968 | 530 | 25.09.2022 | 1 |
| Дакота № 1059 | БП-001972 | 545 | 25.09.2022 | 1 |
| Сентябрина № 1016 | БП-001975 | 535 | 25.09.2022 | 1 |
| Сильва № 1033 | БП-001977 | 559 | 25.09.2022 | 1 |
| Сылва № 0925 | БП-001978 | 550 | 25.09.2022 | 1 |
| Соя № 1051 | БП-001979 | 562 | 25.09.2022 | 1 |
| Саранча № 0938 | БП-001980 | 554 | 25.09.2022 | 1 |
| Сахара № 0947 | БП-001981 | 536 | 25.09.2022 | 1 |
| Сабля № 1031 | БП-001986 | 555 | 25.09.2022 | 1 |
| Ядвига № 1066 | БП-002181 | 545 | 25.01.2023 | 1 |
| Печенюшка № 8505 | БП-002029 | 535 | 25.10.2022 | 1 |
| Юта № 8539 | БП-002030 | 554 | 25.10.2022 | 1 |
| Буся № 8497 | БП-002031 | 559 | 25.10.2022 | 1 |
| Бумажка № 8562 | БП-002033 | 550 | 25.10.2022 | 1 |
| Юла № 8499 | БП-002034 | 562 | 25.10.2022 | 1 |
| Айза № 1113 | БП-002252 | 645 | 25.03.2023 | 1 |
| Варька № 1021 | БП-002039 | 545 | 25.10.2022 | 1 |
| Зайка № 1118 | БП-002044 | 545 | 25.10.2022 | 1 |
| Лаванда № 0965 | БП-002051 | 548 | 25.10.2022 | 1 |
| Леди № 1032 | БП-002054 | 564 | 25.10.2022 | 1 |
| Ляля № 1060 | БП-002055 | 545 | 25.10.2022 | 1 |
| Малина № 1062 | БП-002057 | 568 | 25.10.2022 | 1 |
| Почка № 8550 | БП-002083 | 555 | 25.11.2022 | 1 |
| Грымза № 8518 | БП-002085 | 570 | 25.11.2022 | 1 |
| Сосулька № 8534 | БП-002086 | 580 | 25.11.2022 | 1 |
| Инесса № 8569 | БП-002087 | 570 | 25.11.2022 | 1 |
| Бейба № 1084 | БП-002095 | 570 | 25.11.2022 | 1 |
| Чернушка № 0911 | БП-002100 | 555 | 25.11.2022 | 1 |
| Феона № 1127 | БП-002101 | 570 | 25.11.2022 | 1 |
| Скрипка № 1073 | БП-002144 | 580 | 25.12.2022 | 1 |
| Федора № 1011 | БП-002102 | 570 | 25.11.2022 | 1 |
| Нота № 1106 | БП-002145 | 560 | 25.12.2022 | 1 |

| Основное средство | Инвентарный номер | Вес | Дата принятия к учету | Количество |
|------------------------------|-------------------|---------------|-----------------------|------------|
| Цветочек № 1104 | БП-002103 | 570 | 25.11.2022 | 1 |
| Нивета № 1125 | БП-002219 | 560 | 25.02.2023 | 1 |
| Дикая № 8573 | БП-002136 | 570 | 25.12.2022 | 1 |
| Худышка № 8561 | БП-002139 | 575 | 25.12.2022 | 1 |
| Пряжа № 1141 | БП-002225 | 565 | 25.02.2023 | 1 |
| Крыса № 1024 | БП-002142 | 570 | 25.12.2022 | 1 |
| Резинка № 8607 | БП-002143 | 570 | 25.12.2022 | 1 |
| Арфа № 1146 | БП-002146 | 570 | 25.12.2022 | 1 |
| Муза № 1082 | БП-002148 | 545 | 25.12.2022 | 1 |
| Рябина № 1030 | БП-002149 | 525 | 25.12.2022 | 1 |
| Люся № 1105 | БП-002151 | 560 | 25.12.2022 | 1 |
| Платина № 1174 | БП-002240 | 545 | 25.03.2023 | 1 |
| Каштанка № 8576 | БП-002174 | 530 | 25.01.2023 | 1 |
| Февралька № 1178 | БП-002241 | 545 | 25.03.2023 | 1 |
| Сосулька № 8572 | БП-002175 | 535 | 25.01.2023 | 1 |
| Досада №1095 | БП-002177 | 559 | 25.01.2023 | 1 |
| Лучинка № 1092 | БП-002178 | 550 | 25.01.2023 | 1 |
| Лодка № 1071 | БП-002182 | 545 | 25.01.2023 | 1 |
| Лира № 1091 | БП-002187 | 568 | 25.01.2023 | 1 |
| Попадья № 8564 | БП-002208 | 535 | 25.02.2023 | 1 |
| Пенсионерка № 8621 | БП-002210 | 545 | 25.02.2023 | 1 |
| Зорька № 1163 | БП-002211 | 540 | 25.02.2023 | 1 |
| Стеша № 1098 | БП-002216 | 545 | 25.02.2023 | 1 |
| Марта № 8606 | БП-002243 | 540 | 25.03.2023 | 1 |
| Плитка № 8633 | БП-002244 | 525 | 25.03.2023 | 1 |
| Августина № 8537 | БП-002245 | 535 | 25.03.2023 | 1 |
| Селфи № 8628 | БП-002246 | 540 | 25.03.2023 | 1 |
| Полянка № 1173 | БП-002251 | 525 | 25.03.2023 | 1 |
| Чусовая № 1138 | БП-002254 | 560 | 25.03.2023 | 1 |
| Копейка № 1128 | БП-002255 | 540 | 25.03.2023 | 1 |
| Ярая № 8601 | БП-002287 | 560 | 25.04.2023 | 1 |
| Прага № 8619 | БП-002288 | 555 | 25.04.2023 | 1 |
| Петрушка № 1225 | БП-002290 | 575 | 25.04.2023 | 1 |
| Плакса № 8581 | БП-002291 | 565 | 25.04.2023 | 1 |
| Пика № 1233 | БП-002293 | 525 | 25.04.2023 | 1 |
| Гармония № 8575 | БП-002295 | 540 | 25.04.2023 | 1 |
| Тайга № 1085 | БП-002297 | 560 | 25.04.2023 | 1 |
| Пискля № 8526 | БП-002335 | 545 | 25.05.2023 | 1 |
| Охрана № 1246 | БП-002336 | 560 | 25.05.2023 | 1 |
| Череда № 1136 | БП-002337 | 540 | 25.05.2023 | 1 |
| Улитка № 1259 | БП-002338 | 525 | 25.05.2023 | 1 |
| Гроза № 8622 | БП-002340 | 525 | 25.05.2023 | 1 |
| Пианино № 8623 | БП-002344 | 545 | 25.05.2023 | 1 |
| Лига № 8612 | БП-002345 | 520 | 25.05.2023 | 1 |
| Пихта № 1270 | БП-002346 | 525 | 25.05.2023 | 1 |
| Язва № 8614 | БП-002347 | 505 | 25.05.2023 | 1 |
| Гортензия № 1234 | БП-002348 | 500 | 25.05.2023 | 1 |
| Яхта № 8111 | БП-002349 | 500 | 25.05.2023 | 1 |
| ИТОГО: | | 395 916,0 кг. | | 710 голов |
| Среднее значение массы туши: | | 558,0 кг. | | |

Взрослая корова достигает в весе 550-650 кг. (<https://www.agroxxi.ru/wiki-animal/kрупnyi-rogatyi-skot/molochnye-porody-korov/cherno-pestraja-poroda-korov.html>) таким образом исходя из среднего значения массы туши 558 кг Оценщик делает допущение об отнесении всего поголовья стада к категории «средняя упитанность»

Таблица 3.2 Количественный и качественный состав Объекта оценки №2

| Группа КРС | Упитанность | Кол-во голов | Живой вес, кг |
|---------------------|--------------|--------------|-----------------|
| Животные на откорме | средняя | 26 | 12 668 |
| Нетель | средняя | 151 | 66 876 |
| Телки 2021 г. | средняя | 97 | 38 713 |
| Телки 2022 г. | средняя | 404 | 76 931 |
| Телки 2023 г. | средняя | 115 | 4 264 |
| Бычки 2021 г. | средняя | 10 | 3 991 |
| Бычки 2022 г. | средняя | 117 | 20 604 |
| Бычки 2023 г. | средняя | 54 | 2 793 |
| | ИТОГО | 974 | 226839,0 |

Местонахождение **оцениваемого поголовья**: в границах села Знаменское, села Светлое, деревни Шата Сухоложского района Свердловской области

Оцениваемое поголовье является частью производственно-технологического комплекса АО «СОВХОЗ «ЗНАМЕНСКИЙ» используется для обеспечения основной деятельности АО «СОВХОЗ «ЗНАМЕНСКИЙ» - молочное животноводство.

3.3 Описание местоположения

Оцениваемое движимое и недвижимое имущество принадлежащее АО «Совхоза «Знаменский», расположен в границах села Знаменское, села Светлое, деревни Шата Сухоложского района Свердловской области.

Свердловская область - субъект Российской Федерации, входит в состав Уральского федерального округа.

Административный центр - г. Екатеринбург.

Граничит на западе с Пермским краем, на севере с Республикой Коми и Ханты-Мансийским автономным округом, на востоке с Тюменской областью, на юге с Курганской, Челябинской областями и Республикой Башкортостан.

Образована 17 января 1934 года при разделении Уральской области, в нынешних границах с 1938 года - после выделения из её состава Пермской области.

Свердловская область – крупнейший регион Урала. Область занимает среднюю, и охватывает северную части Уральских гор, а также западную окраину Западно-Сибирской равнины.

Высшая точка – гора Конжаковский камень (1569 м).



Рис.1. Расположение Свердловской области на карте России

Самая северная точка – гора Яныгхачечахль (1023,8 м).

Главные реки: реки бассейна Оби (Исеть, Тавда, Тура) и Камы (Чусовая, Уфа). Самые крупные озёра области – Пельимский Туман (32,2 кв.км), Вагильский Туман (31,2 кв.км). Крупнейшие водораздельные озера – Исетское (24 кв.км), Таватуй (21,2 кв.км).

Растительность: хвойные и смешанные леса, на крайнем юго-востоке участки лесостепи.

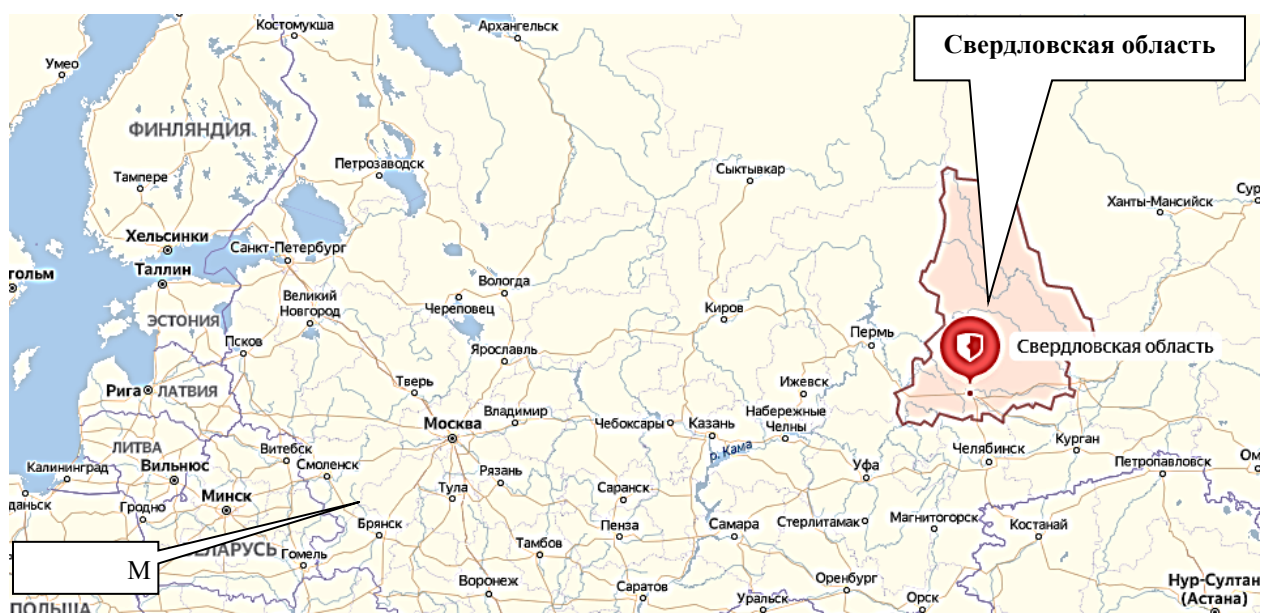
Численность населения области по данным Росстата составляет 4 290 067 чел. (2021). Плотность населения – 22,08 чел./км² (2021), что почти втрое выше среднего по РФ (8,54). Городское население – 85,42 % (2020).

Полезные ископаемые: золото, платина, асбест, бокситы, минеральное сырьё – железо, никель, хром, марганец и медь. Соответственно, основа региональной экономики – горнодобывающая и металлургическая отрасли промышленности.

В структуре промышленного комплекса доминируют чёрная и цветная металлургия (соответственно 31 % и 19 % объёма промышленного производства), обогащение урана и обогащение железной руды, машиностроение.

Уральская металлургия возникла в 1703 году. Свердловская область занимает пятое место в России по объёмам промышленного производства по состоянию на 2004 год, здесь расположены такие предприятия, как Нижнетагильский металлургический комбинат, Качканарский ГОК «Ванадий», ВСМПО-Ависма, Уралмаш, Богословский и Уральский алюминиевые заводы, Каменск-Уральский металлургический завод, Богдановичский Фарфоровый Завод, Среднеуральский медеплавильный завод.

Среди машиностроительных отраслей преобладает «тяжёлый ВПК» (производство бронетанковой техники и боеприпасов), а также тяжёлое индивидуальное машиностроение (оборудование для добывающей, энергетической и химической промышленности). Среди крупных предприятий этого направления стоит отметить Уралвагонзавод.

Свердловская область является важным транспортным узлом - через неё проходят железнодорожные, автомобильные и воздушные трассы общероссийского значения, в том числе Транссибирская железнодорожная магистраль. Густота железнодорожной и автодорожной сети превосходит средние по стране показатели. Крупный международный аэропорт в Екатеринбурге – Кольцово.

Административное устройство определяется Уставом области и областным законодательством. Область административно состоит из 30 районов, 25 городов, 4 закрытых административно-территориальных образований, объединённых в 73 муниципальных образования (68 городских округов и 5 муниципальных районов). На её территории 47 городов, 99 рабочих посёлков и посёлков городского типа, а также 1886 сёл и деревень.

В 1996 году для координации деятельности областных органов власти область была поделена на пять управленческих округов: Северный (с центром в городе Краснотурьинске), Западный (Первоуральск), Горнозаводской (Нижний Тагил), Восточный (Ирбит) и Южный (Каменск-Уральский). Ряд территорий (Екатеринбург и некоторые близлежащие муниципальные образования) не входит ни в один из управленческих округов. Законодательно установлено, что округа не являются административно-территориальными единицами, и органы государственной власти в них не образуются. Каждый округ возглавляется управляющим, который является по должности членом Правительства Свердловской области.

Городской округ Сухой Лог (Сухоложский район) – муниципальное образование в Свердловской области России, относится к Южному управленческому округу.

Административный центр – город Сухой Лог.

С точки зрения административно-территориального устройства области, городской округ находится в границах административно-территориальной единицы Сухоложский район.

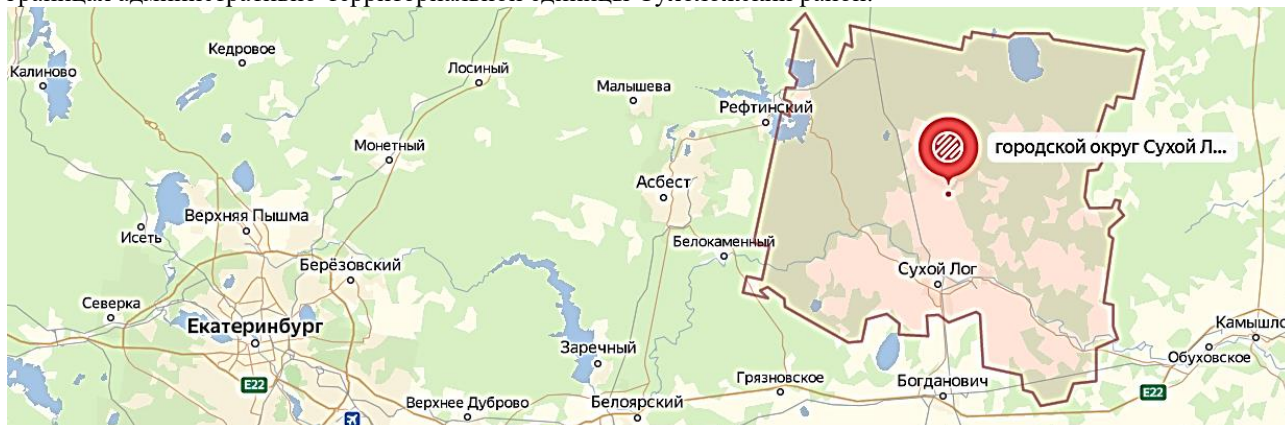

Источники информации: <https://yandex.ru/maps>

Расположение городского округа «Сухой Лог» в границах Свердловской области
Округ расположен в южной части Свердловской области. Общая площадь городского округа – 168 451 га.

Население городского округа составляет около 48 тысяч человек

В состав городского округа и района входят 26 населённых пунктов. Сухоложский район до 1 октября 2017 года включал 10 административно-территориальных единиц: 1 город и 8 сельсоветов.

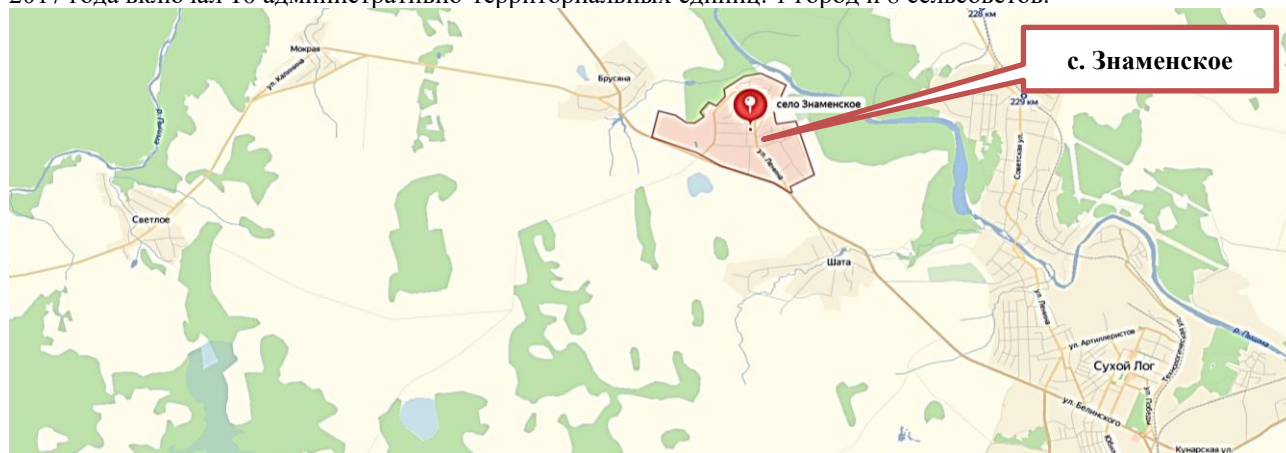

Расположение населенных пунктов в границах городского округа «Сухой Лог»

Вышеперечисленное имущество (продуктивный скот) составляет часть действующего производственно-технологического комплекса АО «СОВХОЗ «ЗНАМЕНСКИЙ» и используется для обеспечения основной деятельности АО «СОВХОЗ «ЗНАМЕНСКИЙ» - молочного животноводства.

3.4 Половозрастные группы животных. Группы животных одного пола в разные возрастные периоды

Крупный рогатый скот — сельскохозяйственные животные, относящиеся к родам *Bos* и *Bubalus* из подсемейства Бычьи (*Bovinae*). Одомашнивание этой группы в Азии происходило около 8 тыс. лет назад, а в Европе около 5—6 тыс. лет назад. Быки были приручены сравнительно раньше, чем буйволы. Зебу, который занимает обособленное положение среди крупного рогатого скота, был одомашнен примерно в II—III тысячелетии до нашей эры в Египте и Малой Азии.

Основным назначением крупного рогатого скота является производство мяса и молока, дополнительным — получение шкуры и иногда шерсти, сала (жира), сычужных ферментов, кетгута, желатина, мясо-костной муки и др. Используют также в качестве рабочего скота, как тягловые, вьючные животные и для верховой езды. На начало 2010-х годов в мире насчитывается около 1,3—1,4 млрд голов крупного рогатого скота.

Телка. Самка от рождения до первой стельности.

Нетель. Стельная самка от времени определения первой стельности до первого отела. Телок молочных пород случают или осеменяют в 16 — 20 мес. по достижении ими живой массы не менее 320 кг (75% живой массы взрослой особи).

Корова. Самка после первого отела. Выделяют коров-первотелок (до второго отела), половозрелых (с 3 до 6 отелов) и коров старших возрастов (с 6 отела до окончания использования).

Бычок. Самец от рождения до перевода в производители (или до выбраковки).

Бык. Производитель, которого используют в племенных целях, для покрытия самок или получения спермы. Использование быков скороспелых пород начинают в возрасте 14 — 16 мес., позднеспелых — в 16 — 18 мес. В настоящее время на проверку ставят быков с 10 мес.

3.5 Группы КРС по признаку целевого использования, описание породы оцениваемого поголовья

Существующие породы КРС традиционно делятся на три группы: молочные, мясные и комбинированные, т. е. мясомолочные³.

Оцениваемое поголовье относится к породе черно-пестрая⁴

³ <https://www.akkor.ru/statya/522-samyie-populyarnye-porody-korov.html>

⁴ По данным Заказчика

Черно-пестрая порода коров



Черно-пестрая порода была выведена в СССР путем скрещивания голландских черно-пестрых пород с местными. По численности животных в России уступает только симментальской и красной степной. Популярность породы обусловлена **обильномолочностью** и **хорошими мясными качествами**.

Породе характерно удлиненное туловище большого размера, глубокая грудь и широкая поясница. Масса телят при рождении достигает 35 кг.

Порода выделяется высокой продуктивностью молока (в лучших стадах — 5500–6000 кг молока на корову в год) и низкой жирностью (около 3,5%). С черно-пестрой породой проводятся племенные работы с целью увеличения продуктивности и жирности.

При разведении коров черно-пестрой породы следует учитывать, что в силу своих довольно крупных размеров им необходимо больше кормов.

*Коровы черно-пестрой масти отличаются крепкой конституцией, удлиненным пропорциональным туловищем, неширокой грудью, ровной и тупой холкой. Голова удлинена, лицевая часть вытянута. Объемное брюхо, крепкие ноги, тонкая кожа. Средние промеры животных составляют: косая длина туловища – 158-162 см, глубина груди – 70-75 см. Вымя большое, чашеобразной формы, с неравномерно развитыми долями, задние соски сближены. **Взрослая корова достигает в весе 550-650 кг***

Коров делят на два типа: *черно-пестрые Урала* и *черно-пестрые Сибири*.

Для коров уральского типа характерна сухая, облегченная конституция, молочная продуктивность – 3700-3800 кг, жирность молока 3,8-4%. Черно-пеструю породу Сибири отличает небольшая конституция, молочная продуктивность – 3500-5000 кг, жирность молока 3,7-3,9%.

Продуктивность. Молочная продуктивность коров составляет 4000-6000 кг. Жирность молока – 3,6-3,7 %, содержание белка – 3,1-3,3%. Мясные качества удовлетворительные. Убойный выход достигает 55-60%.

Зоны разведения. В России черно-пестрых коров разводят во всех регионах страны. Но больше всего эта порода популярна в северо-западных областях России, Западной и Восточной Сибири, на Урале и Дальнем Востоке, на Северном Кавказе, юге Украины и в Молдавии.

Плюсы породы. Коров отличает великолепное здоровье и быстрая акклиматизация к различным условиям. Хорошо используют зеленые пастбищные корма, силос и сенаж. Обладают высокой молочной и мясной продуктивностью.

Минусы породы. Требовательны к условиям содержания.

3.6 Понятие о продуктивности⁵

Сельскохозяйственных животных разводят с целью получения от них продуктов питания (молока, мяса, яиц) и сырья для перерабатывающей промышленности (шерсти, шкуры, рогов, пера др.).

Продуктивность животных - это основное хозяйственно полезное свойство. Чтобы получить от животных высокую продуктивность при минимуме затрат труда и корма, нужно знать, какие факторы влияют на качество продукции. В пределах одного вида животных, пола и возраста уровень, характер и качественная сторона продуктивности зависят от действия двух групп факторов:

- 1) наследственных породных и индивидуальных особенностей животных;
- 2) условий существования и эксплуатации животных.

Получив продукцию, мы должны вести ее учет. Это необходимо: для выявления наиболее продуктивных животных, отбора их на племя и выбраковки малопродуктивных животных, для повышения продуктивности животных и своевременной отчетности и правильного планирования.

Молочная продуктивность

Молоко - это продукт жизнедеятельности молочной железы. Молоко содержит все необходимые для развития организма питательные вещества, которые легко усваиваются. Ценность молока как продукта питания определяется содержанием большого количества белка (альбуминов, глобулинов, казеиногенов), высокой калорийностью молочного жира, содержанием витаминов и наличием минеральных веществ. Данные по

⁵ http://www.kgau.ru/distance/zif_03/razvedenie-110401/04_01.html

среднему содержанию различных веществ в молоке у самок основных видов сельскохозяйственных животных приведены в таблице 3.2.

Таблица 3.2 Химический состав молока основных видов сельскохозяйственных животных (по Давыдову), %

| Вид животных | Вода | Жир | Белок | Молочный сахар | Минеральные вещества | Всего сухого вещества |
|----------------------|------|-----|-------|----------------|----------------------|-----------------------|
| Крупный рогатый скот | 87,5 | 3,8 | 3,3 | 4,7 | 0,7 | 12,5 |
| Буйволы | 81,3 | 8,7 | 4,3 | 4,9 | 0,8 | 18,7 |
| Зебу | 83,6 | 7,7 | 4,3 | 3,6 | 0,8 | 16,4 |
| Яки | 82,0 | 6,5 | 5,0 | 5,6 | 0,9 | 18,0 |
| Овцы | 82,1 | 6,7 | 5,8 | 4,6 | 0,8 | 17,9 |
| Козы | 87,0 | 4,1 | 3,5 | 4,6 | 0,8 | 13,0 |
| Лошади | 90,0 | 1,0 | 2,0 | 6,4 | 0,3 | 10,0 |

Много молока получают от коров молочных и молочно-мясных пород (черно-пестрой, красно-пестрой, голштинской, симментальской). Коровье молоко используется в свежем виде, из него изготавливают разнообразные продукты (масло, сметану, сливки, творог, сыр, кефир, мороженое и др.). Для питания человека идет молоко коз, овец и лошадей.

Образование молока и выделение его из вымени - сложные секреторные процессы, которые регулируются нервной системой и гормонами.

Вещества, из которых формируется молоко, в альвеолы доставляются кровью. Для образования 1 л молока нужно, чтобы через вымя коровы прошло до 500 л крови. За сутки у коровы со средней молочной продуктивностью через вымя проходит 5-6 т крови. Чем больше продуктивность коровы, тем выше скорость кровообращения в молочной железе.

В отличие от большинства желез молочная железа функционирует не постоянно, а в определенные отрезки времени. Период от отела до прекращения образования молока в вымени называется лактационным периодом, или лактацией, момент прекращения молокообразования - запуском, а время от запуска до новых родов - сухостойным периодом.

Продолжительность лактационного периода у коров - 305 дней. Чем больше проходит времени от отела до плодотворного оплодотворения, тем больше лактационный период. Сухостойный период длится 55-60 дней.

Графическое изображение величины суточных или месячных надоев в течение лактации называется лактационной кривой. А.С. Емельянов выделил четыре типа коров по характеру лактационных кривых.

Первый тип - сильная устойчивая лактационная деятельность с высокими удоями;

Второй тип - сильная, но неустойчивая лактационная деятельность, спадающая во второй половине лактации (двухвершинная);

Третий тип - высокая, но неустойчивая, быстроспадающая лактация;

Четвертый тип - устойчивая низкая лактация, коровы этого типа низкомолочны.

Уровень молочной продуктивности зависит от ряда факторов: породных и индивидуальных наследственных особенностей коров, возраста коров, живой массы, возраста первого осеменения телок, запуска коров и продолжительности сухостойного периода, условий кормления и содержания, сезона отела, раздоя коров и техники доения.

Для того чтобы оценивать животных, сравнивать их между собой, отобрать лучших и выбраковать худших, записать в ГКПЖ, решать вопросы отбора и использования приплода, дифференцировать кормление, нужно регулярно вести учет молочной продуктивности каждой коровы. Наиболее точный показатель получают путем ежедневного учета получаемого молока от коровы и последующего суммирования за определенные отрезки лактации и за всю лактацию. Чаще такой метод применяют в племязаводах. В других хозяйствах проводят контрольное доение три раза в месяц, обычно 2, 12, 22 числа каждого месяца и записывают в журнал контрольных надоев каждой коровы. На товарных фермах достаточно проводить контрольные доения один раз в месяц.

Для определения содержания процента жира молока каждой коровы раз в месяц берут пробы от каждого доения в течение двух суток. Средний процент жира вычисляют перерасчетом на однопроцентное молоко. Сложением однопроцентного молока каждого месяца устанавливают его сумму за 305 дней, затем делят сумму однопроцентного молока на фактический надой молока за этот период и получают средний процент жира за 305 дней лактации.

Количество молочного жира определяют путем деления количества однопроцентного молока за учитываемый период лактации на 100. Наибольшее количество молочного жира дают коровы, у которых сочетаются большие удои с высокой жирномолочностью.

Мировыми рекордистками по количеству молочного жира за 305 дней лактации являются Убре Бланка (Куба) - 1051,6 кг. К числу рекордисток по количеству молочного жира за 305 дней лактации относится корова Волга 3790 черно-пестрой породы - 736 кг.

Молочность коров мясного направления продуктивности, свиноматок, овцематок и других животных, которых не доят, устанавливают косвенно по живой массе приплода в определенном возрасте (у мясного скота - 6-8-месячном возрасте, у свиней - в 21-дневном и т.д.). Молочность кобыл определяется по валовому надою молока за 6-8 мес. лактации (контрольные доения). В день контроля жеребенка к кобыле не подпускают.

Мясная продуктивность

Мясо - важнейший, незаменимый продукт питания для человека, получаемый от животных. В мясе содержатся: белка - 10-20%, жира - 15-45%, минеральных веществ - 1-5%, воды - 47-78%, золы - 0,5, 1,2%. Калорийность мяса - 690-3300 к.кал.

Первое место в мясном балансе занимает говядина, удельный вес - 43-45% от всего производства мяса, второе - свинина, третье - мясо птицы, четвертое - баранина, кроме того, мясо получают от лошадей (конина), кроликов и коз.

Туша животных состоит из мышечной, жировой, костной, соединительной тканей, хрящей и связок. Чем больше мышечной и жировой ткани в туше и меньше костей и хрящей, тем выше питательность и сорт мяса. Нормальное соотношение мякоти и костей - 4-4,5 : 1, содержание мышечной ткани в туше колеблется от 50 до 70%. Кости в туше составляют 14-30%, соединительная ткань - 10-15%. При малом количестве соединительной ткани мясо дряблое, а при очень высоком снижаются питательные и кулинарные свойства мяса.

Животных по мясной продуктивности оценивают при жизни и после убоя. Прижизненная оценка осуществляется путем периодического взвешивания животных, и по данным взвешиваний определяют суточные и месячные приросты живой массы.

Развитие мясных качеств животного определяют по промерам: измеряют высоту, длину, ширину туловища и т.д.

Степень упитанности и способность к откорму устанавливают по наружному осмотру и прощупыванием на теле мест отложения жира. У всех видов животных, кроме свиней, различают две категории упитанности: первую и вторую.

Для определения степени упитанности, толщины жировой и мышечной тканей при жизни мясного животного сконструированы приборы. В нашей стране для оценки мясных качеств животных при помощи ультразвука используют отечественные приборы "Дон-2" (Донской госуниверситет), Тук-2 (толщиномер ультразвуковой кишиневский) и др.

При жизни животного мясные качества как бы предварительно оценивают по мясной продуктивности, окончательно оценивают количество и качество мяса после убоя, определяют убойную массу, убойный выход. Особое значение при оценке мясных качеств придают убойной массе. Убойная масса у крупного рогатого скота и овец - это масса обескровленной туши, без головы, кожи, внутренних органов, конечностей (позапястные и скакательные суставы), хвоста, но с внутренним жиром (почки у овец остаются в туше вместе с почечным жиром). В свиноводстве убойной массой называют массу обескровленной туши с головой, кожей, внутренним жиром, но без внутренностей и ног (поскакательный и запястный суставы). В мясной промышленности в убойную массу беконных свиней входит масса обескровленной туши с кожей и внутренним жиром, кроме пензюлочного, но без головы, щетины и ног (по запястный и скакательный суставы); у мясных и жирных свиней кожу снимают, поэтому она не входит в убойную массу. Убойная масса птицы зависит от особенностей послеубойной обработки тушки: у непотрошенной птицы - это масса обескровленной и ошипанной тушки с головой, ногами и внутренними органами; у полупотрошенной - масса тушки без кишечника; при полном потрошении удаляют кровь, перо, пух, кишечник и все внутренние органы, а также голову по второй шейный позвонок и ноги до предплюсневой сустава.

Убойный выход - убойная масса, выраженная в процентах от предубойной массы животного после 24-часовой голодной выдержки или с 3%-й скидкой на содержание желудочно-кишечного тракта. Животные разных видов имеют различный убойный выход (в среднем): крупный рогатый скот - 55-56%, свиньи - 75-85, овцы - 44-52 (до 60), птица полупотрошенная - 77-81, кролики - 45-55 и лошади - 47-60%. Убойный выход зависит от упитанности, вида животного, породы, возраста и пола.

Мясная продуктивность зависит от наследственных породных и индивидуальных особенностей животных, технологии и режима производства, организации труда и других ненаследственных факторов.

***Сколько живут коровы в домашнем хозяйстве?*⁶**

Большинство молочных коров, содержащихся в домашних хозяйствах, живут примерно 15-17 лет (для фермерских хозяйств этот срок еще меньше — 12-14 лет). За этот период животное может дать до 12 отелов. После 15 лет жизни корова уже не может производить на свет потомство, и, следовательно, производить молоко. После этого срока большая часть домашнего скота сдается на мясо, поскольку держать животных становится невыгодно и дорого.

Чтобы точно определить, сколько проживет корова, стоит учитывать ее породу, регион и условия содержания, а также индивидуальные особенности каждой особи (например, врожденные заболевания, наследственность). Отметим, что на Северо-Западе России довольно суровые погодные условия, скудная кормовая база, малое количество пригодных для выгула скота пастбищ. Все это негативно сказывается на продолжительности жизни домашнего скота.

Кормление — один из основных факторов, влияющих на срок жизни коров, но немалую роль играют содержание и уход. Если хозяева экономят на содержании и кормлении крупного рогатого скота, животные живут значительно меньше.

В промышленном молочном животноводстве при интенсивном способе производства молока срок жизни коров редко превышает 7-8 лет.

3.7 Права, учитываемые при оценке объекта оценки, ограничения (обременения) этих прав

Право собственности на объекты оценки принадлежит акционерному обществу «СОВХОЗ «ЗНАМЕНСКИЙ» (ОГРН 1169658081988 от 15.07.2016, ИНН 6633025204). Местонахождения 624821, Свердловская обл., Сухоложский р-н, с. Знаменское, ул. Пушкина, д. 39.

Общество является правопреемником ФГУП «СОВХОЗ «ЗНАМЕНСКИЙ», ОГРН 1036602080943, ИНН 6633002831, КПП 663301001, осуществлявшего деятельность с 01.03.1993 г.

Местонахождение общества: Российская Федерация, 624821, Свердловская обл., Сухоложский р-н, с. Знаменское, ул. Пушкина, д. 39, ИНН 6633025204, КПП 663301001.

Согласно заданию на оценку, оцениваемые права на объект оценки - право собственности. Таким образом, настоящая оценка проведена в предположении, что имущество, входящие в состав объекта оценки (в том числе движимое, машины и оборудование, транспортные средства, хозяйинвентарь, продуктивный скот), находится в собственности АО «СОВХОЗ «ЗНАМЕНСКИЙ».

3.8 Расчет прироста живой массы ⁷

Прирост, или привес, живой массы является продукцией выращивания и откорма скота. Его стоимость равна месячным затратам по содержанию соответствующих видов и групп животных. В количественном выражении прирост 1 ц живой массы определяют двумя способами. Для:

– крупного рогатого скота и свиней – путем взвешивания и сравнения массы молодняка и животных на откорме на начало и конец месяца;

– овец, коз, птиц и кроликов – расчетным путем, исходя из живой массы выборочных животных данной возрастной группы.

Прирост живой массы жеребят, молодняка верблюдов и ослов, зверей не учитывают, а ежемесячно начисляют по фактическому количеству кормо-дней и плановой себестоимости выращивания в течение 1 кормо-дня.

По стельным телкам, супоросным разовым и проверяемым свиноматкам, суягным молодым овцематкам и т. д. живую массу принимают по последнему взвешиванию, а прирост ее определяют путем взвешивания только после отела, опороса или окота.

Павших и вынужденно забитых животных, мясо которых не было использовано в пищу, оценивают по себестоимости живой массы на начало года с прибавлением плановой себестоимости 1 ц привеса, определенного до момента падежа или вынужденного забоя животных.

Отражение прироста живой массы в регистрах бухучета

Порядок оформления движения животных и организации бухучета изложен в Методических рекомендациях по учету затрат в животноводстве, утвержденных приказом Минсельхоза России от 2 февраля 2004 г. № 73. В соответствии с этим документом основные регистры учета движения животных и прироста живой массы скота на сельскохозяйственном предприятии можно представить в виде схемы (см. приложение). Молодняк крупного рогатого скота и свиней рекомендуется взвешивать раз в месяц или квартал, а выбракованный продуктивный скот – по мере откорма.

⁶ <https://tkkz.ru/vopros-otvet/cows/obwie-voprosy/skolko-zhivut-korovy-v-domashnem-hozyajstve.html>

⁷ <https://www.glavbukh.ru/art/10667--uchet-prirosta-jivoy-massy-produktivnogo-skota>

Результаты взвешивания оформляют в ведомости по форме № СП-43. Ведомость составляет заведующий фермой или зоотехник (зооинженер) в присутствии материально ответственного лица, за которым закреплены животные. Кроме взвешивания молодняка крупного рогатого скота, свиней и взрослого поголовья этих животных ведомость оформляют в следующих случаях: – при рождении, приобретении молодняка на стороне; – при переводе молодняка в следующую возрастную группу и основное стадо (а овец – при отбивке от маток); – при постановке выбракованных животных основного стада на откорм, снятии с откорма, перед забоем. Племенных животных взвешивают индивидуально, а не племенных – общим количеством.

На некоторых крупных животноводческих комплексах ежемесячное взвешивание считается нецелесообразным, по этой причине взвешивание проводят только при выбытии отдельных групп животных. Результаты взвешивания записывают в книгу учета движения животных и птицы (форма № 304-АПК). После этого ведомость передают в бухгалтерию для определения цены и стоимости привеса. Также на основании этого документа начисляют зарплату работникам, занимающимся выращиванием животных. Переходим к следующей операции. Для определения прироста живой массы по каждому материально ответственному лицу или бригаде заведующий фермой, бригадир комплексной бригады или зооинженер составляют расчет по форме № СП-44.

Этот документ является как бы продолжением ведомости взвешивания животных. В нем считают привес с учетом движения поголовья внутри периода по разным учетным группам с помощью следующей формулы:

$$П = Жк + Жв - Жн - Жп,$$

где П – привес (прирост живой массы) скота за отчетный период;

Жк – живая масса скота на конец отчетного периода;

Жв – живая масса скота, выбывшего за отчетный период;

Жн – живая масса скота на начало отчетного периода;

Жп – живая масса скота, поступившего на выращивание и откорм в течение

отчетного периода.

Аналогично составляют расчет привеса за календарный год. При этом данные о наличии и движении животных берут соответственно за год. Расчет в форме № СП-44 вместе с отчетом о движении скота и птицы на ферме (форма № СП-51) передают в бухгалтерию для отражения в учете полученного привеса и начисления зарплаты работникам. На базах и животноводческих комплексах по доращиванию и нагулу животных для оформления полученной продукции выращивания применяют специальный акт по форме № СП-45. Этот документ содержит три раздела.

В первом определяют результаты откорма, нагула и доращивания и выводят прирост живой массы скота с разграничением по упитанности животных.

Во втором производят расчет стоимости снятого с откорма, нагула и доращивания скота.

В третьем составляют калькуляцию стоимости прироста живой массы скота. Акт используют для отражения результатов откормочных операций и передачи снятого с откорма, нагула, доращивания животных от скотника или свинаря заведующему базой (фермой). Отражение прироста живой массы на счетах бухучета

Бухгалтерский учет прироста живой массы ведут на аналитических счетах, открытых к счету 11 «Животные на выращивании и откорме»*. Все данные заносят в ведомость аналитического учета животных (форма № 73-АПК). В приходной части документа отражают: – наличие животных по возрастным группам на начало месяца по количеству голов, живой массе и стоимости; – привес по возрастным группам скота в оценке по плановой себестоимости 1 ц. В заключение в ведомости выводят наличие животных и их вес на конец месяца. Все обороты показывают нарастающим итогом с начала года и за отчетный месяц.

Основанием для записей является сводный отчет о движении скота и птицы в целом по хозяйству по форме № СП-51. В целях достоверности учета проводят взаимную сверку данных между регистрами. Так, полученные в ведомости по форме № 73-АПК итоги по дебетовому обороту (приплод и привес) должны быть равны кредитовому обороту, который отражен в журнале-ордере по форме № 10-АПК по счету 20 субсчет «Животноводство» и счету 23 субсчет «Гужевого транспорт» (по приплоду рабочего скота).

В течение года операции по привесу отражают в учете по плановой себестоимости 1 ц прироста живой массы (кроме приобретения молодняка на стороне).

В конце года после составления отчетных документов по движению продукции животноводства плановую себестоимость приплода и привеса доводят до фактической. С этой целью составляют ведомость по форме № 306-АПК. На ее основании выявленные отклонения по привесу списывают с кредита счета 20 субсчет «Животноводство» в дебет счета 11. Затем определяют себестоимость 1 ц живой массы, которая может быть выше или ниже плановой себестоимости. Калькуляционные разницы учитывают по кредиту счета 20 субсчет «Животноводство» аналитического счета «Молодняк животных и взрослый скот на откорме» и дебету отдельных субсчетов, открытых к счетам: – 90 – по животным, проданным по разным каналам; – 20 – по животным, забитым на мясо в самой организации; – 08 – по молодняку, переведенному в основное стадо; – 91

– по животным, погибшим в результате стихийных бедствий. Разницы со знаком «минус» отражают на счетах способом «красное сторно».

Одновременно суммы разниц относят на себестоимость остатка молодняка животных и животных на откорме, переходящих на будущий год. Себестоимость остатка животных на счете 11 должна точно соответствовать отчетным данным. Эта себестоимость и показывается в заключительном балансе организации по состоянию на 1 января следующего за отчетным года.

3.9 Сведения об обременениях, связанных с объектом оценки

Заказчиком не предоставлена информация об обременениях (и/или ограничения прав) в отношении объекта оценки на дату оценки.

С учетом вышеизложенного, в данном Отчете рыночная стоимость объекта оценки определялась для права собственности без учета ограничений (обременений) и прав третьих лиц.

Право собственности в соответствии с Гражданским кодексом РФ, часть 1 (ст. 209), включает право владения, пользования и распоряжения своим имуществом при ограничении его суверенности исключительно условиями, специально установленными государством в отношении осуществления прав частной собственности, налогового регулирования, нормами гражданского права.

Собственник вправе по своему усмотрению совершать в отношении принадлежащего ему имущества любые действия, не противоречащие закону и иным правовым актам и не нарушающие права, и интересы других лиц, в том числе отчуждать свое имущество в собственность другим лицам; передавать им, оставаясь собственником права владения, пользования и распоряжения имуществом; отдавать имущество в залог и обременять его другими способами, распоряжаться им иным образом.

3.10 Иные факторы и характеристики, относящиеся к объекту оценки, существенно влияющие на его стоимость

В результате подробного изучения характеристик Объекта оценки и анализа предоставленных документов, иных факторов и характеристик, относящихся к Объекту оценки, существенно влияющих на его стоимость, кроме описанных выше, не выявлено.

3.11 Анализ достаточности и достоверности используемой информации

В процессе оценки использованы данные, полученные Оценщиком в ходе изучения документации, предоставленной Заказчиком оценки. Расчёт стоимости объекта оценки произведён по результатам собственного исследования рынка, а также на основании информации представленной в периодических, рекламных, аналитических изданиях, а также данных, размещённых в сети Интернет.

Оценщик считает использованную информацию достаточной и достоверной, соответствующей действительности и позволяющей пользователю отчета об оценке делать правильные выводы о характеристиках, и принимать базирующиеся на этих выводах обоснованные решения.

Информация, размещённая в открытом доступе, проверялась оценщиком путём сопоставления с аналогичной информацией из других источников. В случае существенного расхождения, Оценщиком использовались другие источники, таким образом, осуществлялся отсев заведомо недостоверной информации.

РАЗДЕЛ 4. АНАЛИЗ НАИБОЛЕЕ ЭФФЕКТИВНОГО ИСПОЛЬЗОВАНИЯ

4.1. Теоретические основы

Анализ наиболее эффективного использования лежит в основе оценок рыночной стоимости недвижимости.

Недвижимость – это имущество, которое может использоваться несколькими различными способами. Поскольку каждому способу использования объекта недвижимости соответствует определенная величина его стоимости, то, перед проведением оценки, выбирается один способ использования, называемый наиболее эффективным.

Наиболее эффективное использование (НЭИ) представляет собой такое использование недвижимости, которое максимизирует ее продуктивность (соответствует ее наибольшей стоимости) и которое физически возможно, юридически разрешено (на дату определения стоимости объекта оценки) и финансово оправдано (п. 13 ФСО-7).

Анализ НЭИ позволяет выявить наиболее прибыльное использование объекта недвижимости, на который ориентируются участники рынка (покупатели и продавцы) при формировании цены сделки. При определении рыночной стоимости оценщик руководствуется результатами этого анализа для выбора подходов и методов оценки объекта оценки и выбора сопоставимых объектов недвижимости при применении каждого подхода.

Вариант наиболее эффективного использования конкретного участка земли определяется взаимодействием ряда факторов. Данные факторы представлены в ниже следующей схеме.

При определении вариантов наиболее эффективного использования объекта используются четыре основных критерия анализа:

Юридическая разрешенность – характер предполагаемого использования не противоречит законодательству, ограничивающему действия собственника участка, и положениям зонирования.

Физическая возможность – физическая возможность строительства и эксплуатации объекта с целью наиболее эффективного использования на рассматриваемом участке.

Финансовая оправданность – допустимый с точки зрения закона порядок использования объекта, способный обеспечить чистый доход собственнику.

Максимальная продуктивность – кроме получения чистого дохода как такового, наиболее эффективное использование подразумевает либо максимизацию чистого дохода собственника, либо достижение максимальной стоимости самого объекта.

При этом, как следует из определения рыночной стоимости, способ использования участка (как и мотивация продавцов и покупателей на рынке) должен быть типичен для района, в котором расположен участок.

Понятие наиболее эффективного использования подразумевает, наряду с выгодами для собственника недвижимости, особую общественную пользу. Подразумевается, что определение наиболее эффективного использования является результатом суждений оценщика, сделанных на основе его аналитических навыков и, тем самым, выражает лишь мнение, а не безусловный факт. В практике оценки недвижимости понятие наиболее эффективного использования представляет собой посылку для дальнейшей стоимостной оценки объекта.

Процесс анализа вариантов использования объекта можно разбить на следующие этапы:

Составление списка анализируемых функций, которые могут быть реализованы. При этом никаких ограничений на перечень функций не накладывается, не учитываются реальные возможности уже существующего объекта. Критерием занесения функции в список служит только наличие полезности (хоть какого-то потенциального спроса).

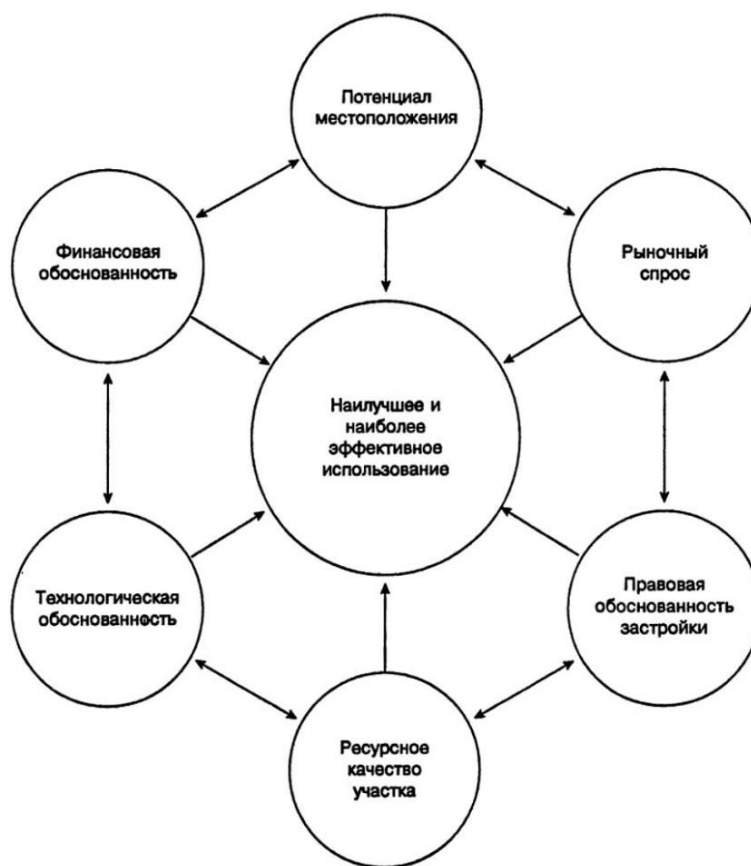

На втором этапе из уже имеющегося списка функций удаляются те, которые являются юридически недопустимыми. В качестве юридических ограничений могут выступать: различные законодательные акты, правила зонирования, градостроительные ограничения, требования СНиП и т.д. Необходимо также учитывать возможность возникновения социальной напряженности в микрорайоне.

На третьем этапе рассматривают физическую осуществимость оставшихся на втором этапе функций. К факторам физической осуществимости относят: физические размеры, требования СНиП, наличие склонов, водоемов, геологические факторы, возможность подвода и отвода ресурсов и т.д.

На четвертом этапе рассчитывают экономическую целесообразность физически осуществимых и юридически допустимых функций. Экономически целесообразной считается та функция, которая обеспечивает безусловный возврат капитала и доход на капитал, не меньший, чем для ближайшего альтернативного проекта. Критерием экономической целесообразности является выполнения неравенства: чистая текущая стоимость (NPV) > 0.

Следующим этапом является отбор финансово-осуществимых функций из экономически целесообразных. Критерием финансовой осуществимости является возможность получения кредита или иного источника финансирования.

На последнем этапе осуществляется выбор функции обладающей максимальной продуктивностью.

Изначально важно отметить, что рассмотрение варианта наиболее эффективного использования земельных участков всегда связано с такими понятиями, как:

- принадлежность к той или иной категории земель;
- установленный законодательством порядок, условия и предел использования земель для конкретных целей (целевое назначение);
- разрешенное функциональное использование, определяемой принадлежностью к той или иной территориальной зоне;
- градостроительные регламенты.

Важно также учитывать при выборе варианта наиболее эффективного использования земельных участков, что право принимать решение об отнесении земель к целевым категориям и переводе их из одной категории в другую принадлежит не собственнику земель, землевладельцу, землепользователю, арендатору или оценщику, а органам исполнительной власти различных уровней в зависимости от ценности земельных участков и их принадлежности к уровням собственности (федеральный, уровень субъекта, органов местного самоуправления). Кроме этого, необходимо исходить из вариантов разрешенного использования, которые определяются, как правило, в черте поселений – проектами планировок населенных мест, генеральными планами развития городов, за ее пределами – схемами районной планировки, утвержденными проектами строительства объектов.

4.2. Определение наиболее эффективного использования объекта оценки

Объектом оценки в рамках настоящей работы является движимое имущество принадлежащее АО «СОВХОЗ «ЗНАМЕНСКИЙ».

Всё имущество (продуктивный скот) составляет часть действующего производственно-технологического комплекса АО «СОВХОЗ «ЗНАМЕНСКИЙ» и используется для обеспечения основной деятельности АО «СОВХОЗ «ЗНАМЕНСКИЙ» - молочное животноводство.

Оцениваемое поголовье представляет собой КРС породы черно-пестрая, с обильномолочностью и хорошими мясными качествами, относящейся к комбинированному типу, т. е. мясомолочные коровы.

Бычки в силу природных особенностей могут использоваться только для размножения и производства мяса.

Коровы и молодняк могут использоваться как для получения молока, так и мяса.

Ввиду того что стадо реализуется в процедуре банкротства дальнейшее его использование зависит от специфики деятельности покупателя. У Оценщика отсутствует информация о том что реализация поголовья будет происходить в рамках конкурса с обязательством покупателя использовать поголовье только для производства молока. При таких обстоятельствах дальнейшее использование поголовья учитываться не будет ввиду невозможности достоверного установления вида этого использования.

Оценщик принимает вид наиболее эффективного использования как свойственный комбинированным типам пород: либо производства молока, либо мяса.

Вывод: Наиболее эффективное использование оцениваемого имущества – текущее, совпадает с функциональным назначением данного имущества – продуктивный скот в составе производственно-технологического комплекса сельскохозяйственного предприятия животноводческого направления – мясо-молочное животноводство.

РАЗДЕЛ 5 АНАЛИЗ РЫНКА, ЦЕНООБРАЗУЮЩИХ ФАКТОРОВ, А ТАКЖЕ ВНЕШНИХ ФАКТОРОВ, ВЛИЯЮЩИХ НА СТОИМОСТЬ

5.1 Анализ влияния общей политической и социально-экономической обстановки в стране и регионе расположения объекта оценки на рынок оцениваемого объекта, в том числе тенденций, наметившихся на рынке в период, предшествующий дате оценки

5.1.1 Анализ влияния общей политической и социально-экономической обстановки по состоянию за период по состоянию на май 2023 года⁸

Положение России в мире и основные внешнеполитические события

Россия занимает центральное место на крупнейшем материке Земли и обладает самой большой территорией с транспортными выходами в любую страну мира и самыми крупными запасами ключевых природных и энергетических ресурсов. Наша страна лидирует среди всех стран мира по площади лесов, чернозёмов и запасам пресной воды, по количеству запасов природного газа и древесины, занимает второе место в мире по запасам угля, третье - по месторождениям золота, первое – по добыче палладия, третье - по добыче никеля, первое - по производству неона, второе - по редкоземельным минералам и другим ресурсам, являющимся основой развития самых передовых современных технологий. Российская Федерация унаследовала от СССР вторую по мощности в мире после США энергетическую систему (электростанции, месторождения нефтегазового сектора, геологоразведка и наука, магистральные, распределительные сети и трубопроводы), имеет тяжёлую и машиностроительную индустрию, передовую оборонную промышленность, сильнейший научно-исследовательский потенциал, одну из самых лучших высшую школу, всеобщее универсальное среднее и профессиональное образование, системное здравоохранение и социальное обеспечение граждан.

Наша страна интегрирована в мировую экономику. Построены и работают трансграничные газо- и нефтепроводы: в Европу, Юго-Восточную Азию и на Дальний Восток. Высокий уровень экономического взаимодействия с европейскими странами, Китаем, Южной Кореей, Японией, Индией, странами Ближнего Востока и Средней Азии, развиваются отношения со странами Африки и Латинской Америки. Россия – крупнейший в мире поставщик черных и цветных металлов, удобрений, зерна, подсолнечного масла, урана, вооружений и военной техники. Россия имеет наилучшие компетенции в атомной энергетике, в строительстве ледокольного флота. У России имеются огромные возможности развития и использования своих северных территорий и континентального шельфа Арктики. Огромный потенциал у Северного морского пути.

Это способствует развитию российской экономики, исполнению социальных обязательств и федеральных программ развития. Однако, эта же интеграция в мировую экономику и высокая зависимость госбюджета от доходов от экспорта, зависимость экономики от импортных комплектующих создали и критически высокие риски для отечественной экономики в условиях сегодняшнего конфликта с США. Учитывая, что российская экономика оказалась плотно зависящей от проблем мировой экономики, что показал кризис мировой долларовой системы 2008 года, с 2012 года в стране принимаются и действуют госпрограммы диверсификации экономики: [развития сельского хозяйства](#), [авиастроения](#), [судостроения](#), [электронной и радиоэлектронной промышленности](#), [энергетики](#), [фармацевтической и медицинской промышленности](#) и ряд других комплексных программ развития. Высокий уровень жизни и лидерство стран Запада (военное, финансовое, технологическое, научное) исторически были достигнуты путем разграбления колоний в Африке, Азии, Америке, Австралии, а также путем истощения собственных природных ресурсов, что объясняет их агрессивность по отношению к остальным странам мира. Поэтому сегодняшнее военно-политическое наступление США по всему миру, с одной стороны, и ответные защитные меры России, а также Китая, Ирана, стран Ближнего Востока и Латинской Америки - с другой, на фоне структурного, сырьевого и энергетического кризисов мировой капиталистической системы (проявляющихся в рецессии, инфляции, огромных госдолгах и вероятности дефолтов, в социальных и внутривнутриполитических конфликтах), на фоне высокого уровня технологического и информационного развития мирового сообщества, на фоне расслоения доходов от использования мировых ресурсов ведут к радикальным изменениям сложившихся международных отношений. Мир вошел в период глобального противостояния и изменения, разделяясь на новые зоны влияния, и пока не установятся новые балансы сил, принципы и правила международных взаимоотношений, валютные и торговые нормы, пока не стабилизируются экономики центральных полюсов, мировая экономика в целом будет испытывать политические, экономические и социальные изменения. В большей степени конфликтам и потрясениям становятся подвержены территории стран, находящихся между основными центрами влияния и военной силы. В такой обстановке, учитывая гарантированную обороноспособность России, полную кадровую, энергетическую и ресурсную обеспеченность, учитывая прочность сложившейся структуры власти и высокую сплоченность российского общества, считаем, что наша страна находится в лучшем положении по сравнению с другими центрами влияния и останется политически и экономически стабильной и перспективной.

⁸ <https://statrielt.ru/arkhiv-analizov> Анализ подготовлен специалистами СтатРиелт и основан на последних официальных данных по состоянию на 05.04.2023 года.

Таблица 5.1 Основные экономические показатели России (по данным Росстата <https://rosstat.gov.ru/storage/mediabank/osn-03-2023.pdf>) **зеленый** – положительные показатели или динамика, **красный** - отрицательные показатели или динамика (в рублях в сопоставимых ценах)

| № | | 2021/2020 | 2022/2021 | |
|---|--|-------------|-----------------|-------------|
| | | +/- % г/г | млрд. руб. | +/- % г/г |
| | Валовой внутренний продукт | +5,6 | 153435,2 | -2,1 |
| | Инвестиции в основной капитал (18,2% от ВВП) | +8,6 | 27865,2 | +4,6 |
| | Реальные располагаемые денежные доходы населения (за вычетом выплат по кредитам и страховых) за 1 квартал | -0,5 | | +0,1 |

(в рублях в сопоставимых ценах)

| | 21/20 | 22/21 | январь-март 23 |
|--|--------------|--------------|----------------|
| | +/- % г/г | +/- % г/г | +/- % г/г |
| Промышленное производство | +6,3 | -0,6 | -0,9 |
| Продукция сельского хозяйства | -0,4 | +10,2 | +2,9 |
| Строительство (объем СМР) | +6,0 | +5,2 | +8,8 |
| Введено в эксплуатацию общей площади зданий, млн. кв.м.: | | | |
| - в том числе, жилых помещений (около 97%) | +24,6 | +11,0 | -1,2 |
| Пассажирооборот транспорта общего пользования, млрд. пасс-км | +38,9 | +1,1 | +15,7 |
| Грузооборот транспорта, млрд т-км, в том числе: | +5,8 | -2,6 | -2,1 |
| - железнодорожного транспорта (доля - около 49%): | +4,3 | -0,1 | +2,6 |
| - Трубопроводного (около 44%) | +7,4 | -7,3 | -6,6 |
| - Автомобильного (около 5%) | +5,0 | +1,8 | +8,8 |
| Оборот розничной торговли, млрд. руб. | +7,3 | -6,7 | -7,3 |
| Объем платных услуг населению, млрд. руб. | +17,5 | +3,6 | +3,9 |
| Оборот общественного питания, млрд. руб. | +27,5 | +4,7 | +10,7 |

(в рублях в текущих ценах)

| | 21/20 г. | январь-февраль 22/21г., % | январь-февраль 23/22г., % |
|---|--------------|---------------------------|---------------------------|
| Среднемесячная начисленная заработная плата работников организаций, руб.: | | | |
| - номинальная | +11,5 | +10,8 | +13,3 |
| - реальная (учитывает инфляцию) | +4,5 | +1,9 | +1,7 |
| Ключевая ставка ЦБР с 19.09.22г. составляет, %: | | +8,5 | +7,5 |
| Инфляция, % | | | |
| - промышленная | | +24,1 | -2,6 |
| - потребительская | | +6,5 | +8,6 |

(в рублях в текущих ценах)

| | 22/21г., % | 23/22г., % |
|--|--|-------------------|
| Сальдированный финансовый результат организаций (без субъектов малого предпринимательства, кредитных организаций, государственных (муниципальных) учреждений, некредитных финансовых организаций) в действующих ценах: | +2,6р (в основном за счет сырьевых отраслей 2,6-6,4 р) | -19,5 |
| - Сельскохозяйственных, рыболовецких и лесн. хоз (доля - около 2,6%) | | -8,1 |
| - Строительных (доля - около 2,2%) | | в 2,2 раза |
| - Добыча полезных ископаемых (доля - около 22,2%) | | -50,9 |
| - Торговля и ремонт автотранспортных средств (доля - около 20,1%) | | -36,8 |
| - Транспортировка и хранение (доля - около 5,7%) | | +37,5 |
| - Обрабатывающие производства, в т.ч.: | | -9,6 |
| - пищевых продуктов | | в 2,6 раза |
| - одежды | | в 2,8 раза |
| - производство нефтепродуктов | | +10,4 |
| - химические производства | | -46,7 |
| - металлургическое производство | | -48,2 |
| - обеспечение электроэнерг., газом и паром; кондиционирование | | +19,8 |
| Кредиторская задолженность организаций на конец февраля | +4,4 | 12,7 |
| - просроченная кредиторская задолженность | 6,0 % от | 4,5 % от |

| | | | |
|--|--|----------------------|--------------|
| | | кредиторск задолж | кредиторск |
| | Сумма средств организаций на счетах в банках на 01.03. | +22,8 | +18,6 |
| | Задолженность по кредитам физических лиц на 01.04. | +10,0 | +8,5 |
| | - в т.ч. задолженность по ипотечным жил. кредитам (доля – 51,5%) | +18,1 | +16,1 |
| | - просроченная задолженность по ипотечным кредитам от общей задолженности по ипотечным кредитам | 0,4% | 0,4% |
| | Доходы консолидированного бюджета России | | +17,7 |
| | Международные резервы (ЗВР), на 28.04.23г.: 598,9 млрд. долл. США | -7,7 | +1,0 |
| | Фонд национального благосостояния на 01.04.23г.: 11,9 трлн. руб. или 154,5 млрд. долл. США (7,9 % от ВВП) | -18,8 | -9,2 |
| | Государственный внешний долг , на 01.04.23г. 56,7 млрд. долл. США | -3,9 | -1,7 |

| Статьи платежного баланса Российской Федерации (по данным БР) | 22/21, % | 1 кв. 23/22 | |
|--|--------------------|--------------|--------------|
| | | млрд. США | \$ % г/г |
| Счет текущих операций, в т.ч.: | в 1,9 раза | 18,6 | -73,4 |
| - экспорт товаров | +19,0 | 100,8 | -34,8 |
| - импорт товаров | -7,8 | 71,8 | 0,0 |
| Сальдо финансового счета, исключая резервные активы (потенциально, это отток капитала) | в 3,98 раза | 21,4 | -72,3 |

Выводы и перспективы российской экономики



В периоды мировых кризисов российская экономика, зависящая от мировой долларовой системы и от импорта оборудования, машин, запасных частей, электроники и пр., испытывает те же негативные тенденции, что и вся мировая экономика: замедление роста ВВП, снижение роста промышленного производства, снижение розничного товарооборота и объемов грузоперевозок, рост инфляции, рост задолженности организаций и физических лиц, снижение доходов большинства населения. К этому добавились влияние незаконных финансовых и торговых санкций и диверсионные акты Запада на газопроводах Россия-Европа, направленных на экономическую изоляцию и нанесение прямого экономического ущерба России.

В результате, как показывают данные Росстата, макроэкономические показатели 2022 года - 1 квартала 2023 года несколько ухудшились. Наблюдалось снижение индексов производства экспортных и импортных позиций товаров: добычи полезных ископаемых, металлургического производства, химического производства, импортных комплектующих. Как результат, видим общее снижение грузооборота, торгового товарооборота, снижение доходов предприятий связанных с этим отраслей, рост неиспользуемых организациями средств на счетах, снижение доходов населения, снижение спроса. Возросла задолженность по ипотечным кредитам.

Но имеются и положительные тенденции: несколько возросли инвестиции в основной капитал, растёт производство сельскохозяйственной продукции, производство промышленной продукции импортозамещающих отраслей, объём платных услуг населению и оборот предприятий общественного питания, объёмы строительства, пассажирооборот транспорта общего пользования, железнодорожные и автомобильные грузовые перевозки. Несколько возросла средняя реальная заработная плата и стабилизировались реальные располагаемые доходы населения, снижается промышленная инфляция, что послужит снижению потребительской инфляции.

Судя по официальным данным Банка России и ФТС, сложилась «парадоксальная» ситуация: с одной стороны видим снижение ВВП, значительное снижение финансовых результатов организаций, в том числе,

добывающих полезные ископаемые, с другой — общий рост сальдо финансового счета, в 2022 году в 4 раза превышающий этот показатель 2021 года. А это - недоплаченные внутри страны налоги, неввезённая в страну инвалютная выручка, неприобретенное современное оборудование для станкостроения, машиностроения, авиастроения, судостроения и т.д. И это - при хронически устаревших основных фондах России, когда капитальные инвестиции в 2022 году составили лишь 18,2% от ВВП (для сравнения в 2021 году: в Китае — 42%, Южной Кореи - 32%, Индии — 31%, Франции, Японии, Германии — 23-25%). При этом, растет сумма средств организаций на счетах в банках, что говорит об «омертвлении» средств, неучастии их в обороте.

Рост объемов жилищного кредитования (и, как следствие, рост задолженности по ипотечным кредитам) отразились на росте объемов строительства, что в какой-то степени поддерживает строительную и смежные со строительством отрасли, но не обеспечивается общеэкономическим ростом и реальным ростом доходов населения, что ведет к необоснованному росту цен недвижимости первичного рынка, с одной стороны, и к закредитованности населения и возможно обвальному падению спроса в будущем — с другой.

В поддержку экономической стабильности Правительство России продолжает реализацию комплексных [федеральных программ](#) развития перспективных направлений экономики, принимает адресные меры финансовой поддержки населения с низкими доходами, а также производящих отраслей и отдельных крупных предприятий, что вселяет надежду на хорошие экономические перспективы при условии внешнеполитической стабилизации и по мере роста внешнеэкономической и финансовой независимости.

5.1.2 Основные итоги социально-экономического развития Свердловской области в январе-марте 2023 года⁹

Промышленность

В январе – апреле 2023 года индекс промышленного производства, по данным Свердловскстата, составил 107,4% к уровню января – апреля 2022 года.

По видам деятельности индексы производства в январе – апреле 2023 года к уровню января – апреля 2022 года составили:

- обрабатывающие производства – 110,5%,
- обеспечение электрической энергией, газом и паром – 100,7%,
- добыча полезных ископаемых – 93,4%.

Значительный рост физических объемов производства наблюдался в деятельности по ремонту и монтажу машин и оборудования – в 1,8 раза к уровню января – апреля 2022 года, в производстве мебели – в 1,6 раза, готовых металлических изделий, кроме машин и оборудования, – на 32%, машин и оборудования, не включенных в другие группировки, – на 27,4%, автотранспортных средств, прицепов и полуприцепов – на 24,4%, прочих транспортных средств и оборудования – на 18,6%, электрического оборудования – на 18%.

Объем отгруженной промышленной продукции по полному кругу организаций Свердловской области в январе – апреле 2023 года составил 1080,1 млрд. рублей, или 97,7% к уровню января – апреля 2022 года в действующих ценах, в том числе:

- обрабатывающие производства – 886,9 млрд. рублей, или 96,9% к уровню января – апреля 2022 года в действующих ценах,
- обеспечение электрической энергией, газом и паром – 119,3 млрд. рублей, или 117,9%,
- добыча полезных ископаемых – 36,1 млрд. рублей, или 67,4%.

Строительство

Объем работ, выполненных собственными силами по виду деятельности «строительство», в январе – апреле 2023 года составил 90,2 млрд. рублей, или 115,4% к уровню января – апреля 2022 года в сопоставимых ценах.

Жилищное строительство

По данным Свердловскстата, в январе – апреле 2023 года за счет всех источников финансирования введены в эксплуатацию жилые дома общей площадью 1027,2 тыс. кв. метров, или 120,7% к уровню января – апреля 2022 года.

Индивидуальными застройщиками построено 649,8 тыс. кв. метров введенного жилья (63,3% от общего объема введенного жилья), или 120% к уровню января – апреля 2022 года.

Автомобильный транспорт

Грузооборот автомобильного транспорта (по кругу крупных и средних организаций) в январе – апреле 2023 года составил 2404,6 млн. тонно-км, или 85,5% к уровню января – апреля 2022 года.

Автомобильным транспортом (по кругу крупных и средних организаций) в январе – апреле 2023 года перевезено 9,2 млн. тонн грузов, или 104,8% к уровню января – апреля 2022 года.

⁹ <http://economy.midural.ru/content/itogi-socialno-ekonomicheskogo-razvitiya-sverdlovskoy-oblasti-v-yanvare-marte-2023-goda>

Потребительский рынок

В потребительском сегменте в январе – апреле 2023 года положительная динамика продолжилась в сфере общественного питания – 129% к уровню января – апреля 2022 года в сопоставимых ценах. Динамика оборота розничной торговли – 103,2% к уровню января-апреля 2022 года в действующих ценах, 99% – в сопоставимых ценах, в целом розничный товароборот составил 440,1 млрд. рублей.

Рынок труда

Ситуация на рынке труда остается стабильной. Численность безработных, официально зарегистрированных в органах службы занятости, на 1 мая 2023 года составила 15 489 человек (на 01.05.2022 – 19 677 человек).

Уровень регистрируемой безработицы на 1 мая 2023 года составил 0,74%, что ниже аналогичного показателя на 01.05.2022 (0,93%).

По статистическим данным за январь – март 2023 год

Финансы

Крупными и средними организациями Свердловской области в январе – марте 2023 года, по оперативным данным, получен положительный финансовый результат (прибыль за минусом убытков) в размере 129,4 млрд. рублей.

Прибыль прибыльных крупных и средних организаций в январе – марте 2023 года составила 155,6 млрд. рублей, или 80,8% к уровню января – марта 2022 года (с учетом высокой базы января – марта 2022 года, когда рост составлял 1,8 раза к уровню соответствующего периода 2021 года).

По отдельным видам экономической деятельности отмечен значительный рост прибыли к уровню января – марта 2022 года, среди них: производство автотранспортных средств, прицепов и полуприцепов (в 9,4 раза), производство текстильных изделий (в 6 раз), производство пищевых продуктов (в 3,8 раза), производство машин и оборудования, не включенных в другие группировки (в 2,7 раза), производство готовых металлических изделий, кроме машин и оборудования, производство резиновых и пластмассовых изделий (в 2,5 раза), обеспечение электрической энергией, газом и паром; кондиционирование воздуха (в 1,9 раза), сельское, лесное хозяйство (в 1,7 раза), транспортировка и хранение (в 1,6 раза), строительство (в 1,5 раза), производство электрического оборудования (в 1,4 раза).

Инвестиции в основной капитал

В январе – марте 2023 года объем инвестиций в основной капитал по полному кругу организаций (с учетом субъектов малого предпринимательства и объема инвестиций, не наблюдаемых прямыми статистическими методами) составил 96,6 млрд. рублей, или 105,4% к уровню января – марта 2022 года в сопоставимых ценах.

Регионы – лидеры социально-экономической устойчивости (сводная оценка (среднее место))

● Место по итогам 2022 года ● Место в предыдущем квартале

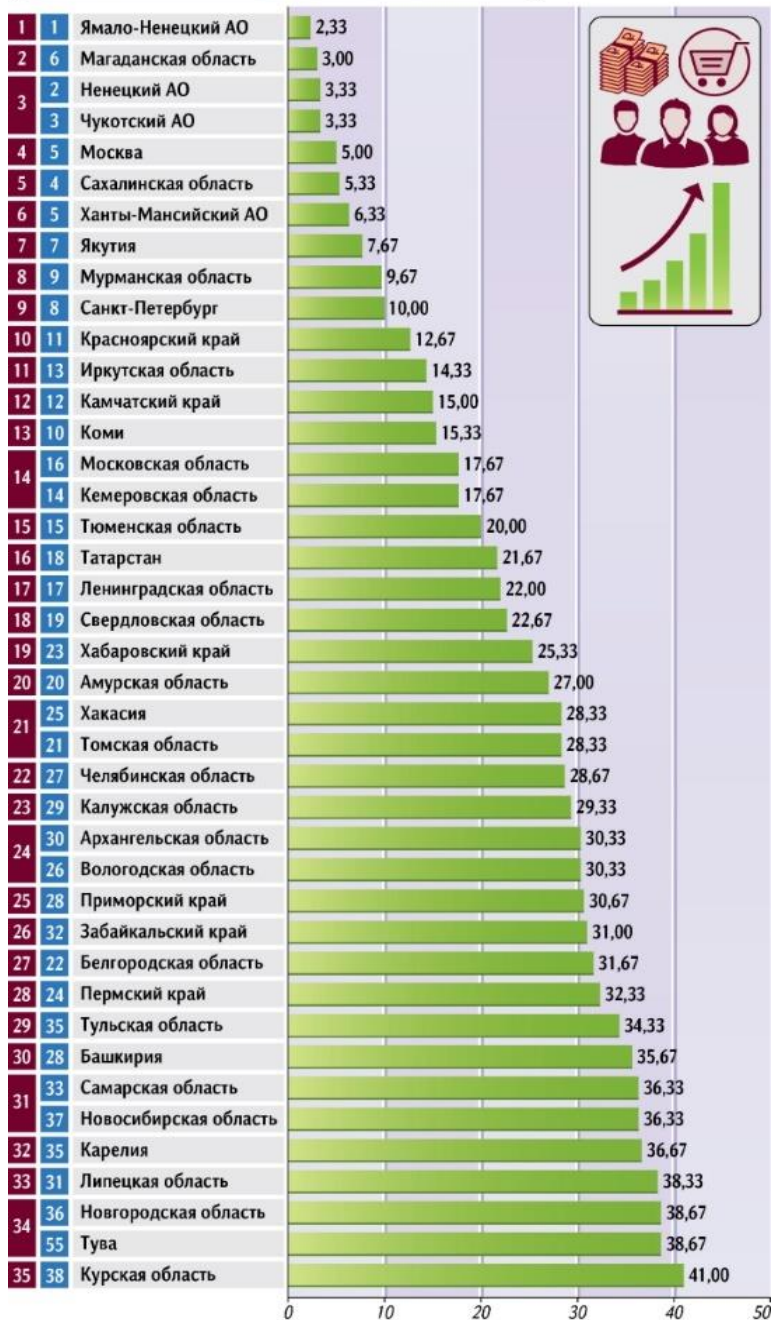

Источник: Фонд развития гражданского общества

В общем объеме инвестиций 73,5% освоено крупными и средними организациями Свердловской области (71,0 млрд. рублей), или 114,8% к уровню января – марта 2022 года в действующих ценах по сопоставимому кругу организаций.

Наибольшую долю инвестиций в основной капитал крупных и средних организаций Свердловской области обеспечивала промышленность – 40,9%, или 29 млрд. рублей.

Заработная плата

В январе – марте 2023 года среднемесячная заработная плата одного работника по полному кругу организаций Свердловской области, по данным Свердловскстата, составила 58 095 рублей, что в номинальном выражении на 14,4% выше уровня января – марта 2022 года.

Заработная плата работников крупных и средних организаций Свердловской области в указанном периоде составила 63 694 рубля.

Высокий уровень оплаты труда отмечен в организациях, осуществляющих деятельность в области информации и связи (превышение среднеобластного значения в 1,7 раза), в производстве компьютеров, электронных и оптических изделий (на 41%), в металлургическом производстве (на 34%), в сфере добычи полезных ископаемых (на 23%), по ремонту и монтажу машин и оборудования (на 20%), в производстве химических веществ и химических продуктов (на 17%), в производстве прочих транспортных средств и оборудования (на 16%), в производстве электрооборудования (на 14%).

Наиболее высокие темпы роста среднемесячной заработной платы в Свердловской области отмечаются в организациях по производству прочих транспортных средств и оборудования (144% к уровню января – марта 2022 года), производству электрооборудования (133,1%), производству резиновых и пластмассовых изделий (124,8%).

В диапазоне 115–120% динамика среднемесячной заработной платы сложилась:

- в организациях по производству компьютеров, электронных и оптических изделий,
- по ремонту и монтажу машин и оборудования,
- в области информации и связи,
- в производстве готовых металлических изделий, кроме машин и оборудования,
- в оптовой и розничной торговле,
- в производстве машин и оборудования,
- в гостиницах и предприятиях общественного питания,
- в сельском и лесном хозяйстве, охоте, рыболовстве.

Демографическая ситуация

Демографическая ситуация в Свердловской области в январе – марте 2023 года, по оперативным данным Свердловскстата, характеризуется следующими данными:

- родилось 9676 человек (97,2% к уровню января – марта 2022 года);
 - умерло 14 905 человек (84,3% к уровню января – марта 2022 года).
- Естественная убыль населения составила 5229 человек.

5.1.3 Основные тенденции социально-экономического развития муниципального образования «город Екатеринбург» в январе – сентябре 2022 года¹⁰

Социально – экономическое развитие города за девять месяцев текущего года в значительной мере предопределялось общей ситуацией в экономике как в области, так и страны в целом. Масштабные санкции, закрытие доступа на западные рынки капитала, технологий, товаров и услуг привели к трансформации российской экономики, приоритетной задачей которой является сохранение основных экспортных потоков за счет переориентации на иные рынки сбыта, а также необходимость восстановления импорта.

За девять месяцев 2022 года объем отгруженных товаров крупных и средних промышленных предприятий составил 518,6 миллиарда рублей (115,6 процента к аналогичному периоду прошлого года), в том числе объем отгруженных товаров обрабатывающих производств увеличился на 18,7 процента к аналогичному периоду прошлого года и составил 415,3 миллиарда рублей. Значительное увеличение отгрузки наблюдается в производстве текстильных изделий (в 4 раза), химических веществ и химических продуктов (в 1,4 раза), в производстве напитков (в 1,4 раза), в производстве машин и оборудования, не включенных в другие группировки (в 1,3 раза), в производстве прочей неметаллической минеральной продукции (на 22,3 процента).

Наиболее сильно санкционное давление сказалось на потребительском рынке. Оборот розничной торговли по крупным и средним предприятиям в январе – сентябре 2022 года достиг 283 миллиарда рублей (темп роста в сопоставимой оценке – 86,3 процента). Оборот общественного питания по крупным и средним организациям составил 7,6 миллиарда рублей (109,4 процента к уровню аналогичного периода прошлого года в действующих ценах, 97,4 процента – в сопоставимых ценах). Доставка готовой еды и продуктов питания остается одним из самых быстрорастущих сегментов рынка. Так доля оборота деятельности ресторанов и услуги по доставке продуктов питания составляет 64,3 процента.

Необходимость трансформации экономики и реализации программы импортозамещения привели к росту капитальных вложений в экономику. По итогам января – сентября 2022 года объем инвестиций в основной капитал составил 124,3 миллиарда рублей, или 123,9 процента к уровню аналогичного периода 2021 года.

За январь – сентябрь 2022 года в Екатеринбурге введено 994,9 тысячи квадратных метров жилья, что составляет 116,8 процента к уровню соответствующего периода прошлого года.

По итогам девяти месяцев 2022 года сохраняется низкий уровень безработицы. По состоянию на конец сентября 2022 года уровень регистрируемой безработицы составил 0,53 процента к численности экономически активного населения (на конец сентября 2021 года – 0,73 процента). Количество зарегистрированных безработных на конец сентября 2022 года составило 4012 человек (на конец сентября 2021 года – 5500 человек), работодателями на конец сентября 2022 года было заявлено 21594 вакансии (на конец сентября 2021 года – 25794 вакансии), что составило 5,4 вакансии на одного безработного (на конец сентября 2021 года – 4,7 вакансии). Среднесписочная численность работающих на крупных и средних предприятиях Екатеринбурга за январь – сентябрь 2022 года осталась на уровне аналогичного периода 2021 года и составила 451,3 тысячи человек (99,3 процента к аналогичному периоду прошлого года).

Динамика объема инвестиций по крупным и средним организациям



¹⁰ <https://xn--80acgfbsl1azdqr.xn--p1ai/file/721b84d656f77b150cfd35bd6054770c>

**Ключевые макроэкономические показатели развития Екатеринбургa
за январь – сентябрь 2021 года в сравнении со Свердловской областью
и Российской Федерацией**

| Показатель | Единица измерения | Екатеринбург | | Свердл. обл. | РФ |
|--|-------------------|-----------------------------|-----------------------------|-------------------|--------------------|
| | | январь – сентябрь 2021 года | январь – сентябрь 2022 года | | |
| Индикаторы экономического развития | | | | | |
| Отгрузка товаров собственного производства по крупным и средним промышленным предприятиям (в действующих ценах к аналогичному периоду прошлого года) | Процент | 119,8 | 115,6 | 107,0 | - |
| Оборот розничной торговли по крупным и средним предприятиям в сопоставимых ценах к аналогичному периоду прошлого года | Процент | 118,2 | 118,7 | 109,3 | 111,0 ¹ |
| Объем инвестиций в основной капитал по крупным и средним организациям к аналогичному периоду прошлого года | Процент | 117,9 | 86,3 | 90,8 ¹ | 94,5 ¹ |
| Ввод жилья в эксплуатацию к соответствующему периоду прошлого года | Процент | 96,5 | 123,9 | 128,3 | 105,9 ¹ |
| Прибыль по крупным и средним организациям (с учетом убытков) к аналогичному периоду прошлого года в действующих ценах | Процент | 126,7 | 116,8 | 120,2 | 126,5 |
| Сводный индекс потребительских цен на товары и услуги к декабрю 2021 года | Процент | 105,1 | 110,4 | 110,4 | 110,5 |
| Средняя заработная плата по крупным и средним организациям за сентябрь | Рубль | 62800 | 71289 | 58876 | 61879 ¹ |
| Средняя заработная плата по крупным и средним организациям за январь – сентябрь | Рубль | 61449 | 69581 | 57848 | 61794 ¹ |
| Социальные индикаторы | | | | | |
| Реальная заработная плата по крупным и средним организациям | Процент | 102,9 | 100,3 | 99,9 | 98,6 |
| Средняя заработная плата по крупным и средним организациям за январь – сентябрь 2022 года к январю – сентябрю 2021 года | Процент | 103,7 | 99,3 | 99,0 | 98,5 |
| Средняя заработная плата по крупным и средним организациям за январь – сентябрь 2022 года к январю – сентябрю 2021 года | Процент | - | - | - | - |

| Показатель | Единица измерения | Екатеринбург | | Свердл. обл. | РФ |
|--|-------------------|-----------------------------|-----------------------------|--------------|-----|
| | | январь – сентябрь 2021 года | январь – сентябрь 2022 года | | |
| по отношению к среднероссийскому значению (за январь – сентябрь) | Процент | 112,9 | 112,6 | 93,6 | - |
| Уровень безработицы (на конец периода) | Процент | 0,73 | 0,53 | 0,9 | 0,8 |

1. Данные по полному кругу организаций.

**Индикаторы развития Екатеринбургa в январе – сентябре 2021 – 2022 годов
(в процентах к соответствующему периоду предыдущего года)
по крупным и средним организациям**

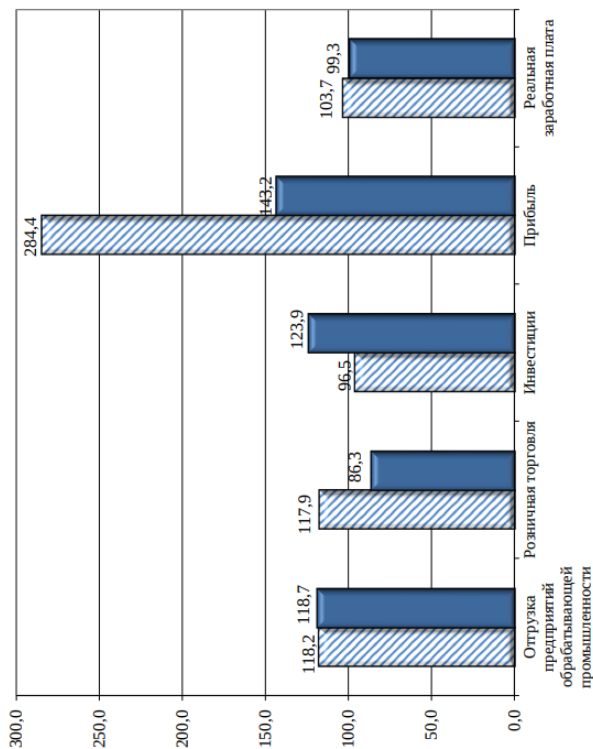

■ январь – сентябрь 2021 года ■ январь – сентябрь 2022 года

5.2 Анализ рынка по состоянию на дату оценки

Bloomberg назвал проблемы для экономики России от мобилизации¹¹

Частичная мобилизация грозит нехваткой сотрудников и усилением спада доходов и сбережений населения, написал Bloomberg. Мобилизация может обернуться для экономики России спадом на дополнительные 0,5 п.п., полагают эксперты. Другая проблема — это ускорившаяся утечка мозгов, потому что уезжают состоятельные и образованные люди трудоспособного возраста, отметили они

Решение Владимира Путина о проведении в России частичной мобилизации в связи с ходом «специальной военной операции»* на Украине несет риски для экономики России и грозит усилить спад ВВП в этом году и в последующие годы, написал Bloomberg по итогам опроса нескольких экспертов.

Мобилизация лишит работодателей примерно одного из ста работников, потери будет сложно заменить в условиях рекордно низкой безработицы, считает Bloomberg. Кроме того, часть россиян трудоспособного возраста уезжает из России в другие страны из-за страха быть мобилизованными. Нехватка рабочей силы, вероятно, отрицательно повлияет на и без того небольшие сбережения и доходы россиян, в том числе семей мобилизованных, предполагает агентство.

Мобилизация может усилить спад российской экономики на дополнительные 0,5 процентных пункта в этом году, заявила Bloomberg экономист «Ренессанс Капитал» Софья Донец. По ее словам, это приведет к сильному потрясению потребительских настроений. Донец прогнозирует, что россияне начнут отказываться от необязательных покупок, это приведет к глубокому спаду спроса, что в свою очередь усилит снижение ВВП. Bloomberg Economics, помимо снижения ВВП, ожидает также ускорения инфляции. Причем последствия мобилизации, вероятно, будут сказываться в экономике на протяжении следующих пяти лет, полагает экономист Bloomberg Economics Александр Исаков.

Власти уже начали осознавать серьезность ситуации, заявила Bloomberg профессор МГУ Наталья Зубаревич. По ее словам, большинство мобилизованных будут из сельской местности, и это навредит агропромышленному и строительному комплексам. А в долгосрочной перспективе основной проблемой станет не число погибших и раненых, а утечка мозгов: «Люди, которые уезжают, как правило богаче и образованнее. Нельзя уехать с пустым кошельком», — уверена Зубаревич.

Путин подписал указ о проведении в России частичной мобилизации 21 сентября. Министр обороны Сергей Шойгу говорил, что мобилизовать планируется 300 000 человек. Власти объявили, что сотрудники некоторых секторов будут освобождены от мобилизации. Российский союз промышленников и предпринимателей, который представляет интересы крупнейшего российского бизнеса, 27 сентября предложил защитить от мобилизации основных собственников и руководителей компаний.

Мобилизация подняла ставки¹²

Сервис «Финуслуги» зафиксировал рост стоимости кредитов для населения. Российские банки на фоне частичной мобилизации начали повышать ставки на потребительские кредиты, следует из данных «Финуслуг». Ранее рост уже затронул ипотеку. Аналитики расходятся в оценках, как долго продлится этот тренд

На неделе с 29 сентября по 6 октября крупные российские банки перешли к повышению ставок по кредитам для населения, следует из данных финансовой платформы «Финуслуги» Московской биржи (есть у РБК). Так, средняя ставка по потребительским ссудам за отчетный период подскочила на 1,3 процентного пункта, до 19,3% годовых. Средняя стоимость необеспеченных кредитов на любые цели поднялась на 1,7 п.п., приблизившись к 20,5% годовых. В сегменте залоговых кредитов, куда попадают потребительские ссуды под залог автомобиля или недвижимости, ставки за неделю увеличились не так сильно — на 0,5 п.п., до 16,72%.

Индекс кредитов «Финуслуг» рассчитывается на основе данных о полной стоимости кредитов (ПСК) для населения в 20 крупнейших банках по размеру розничного кредитного портфеля. Аналитики учитывают процентные ставки, представленные на официальных сайтах и в тарифных планах финансовых организаций. Учитывается ПСК на разные суммы и сроки.

Резкий рост стоимости потребительских ссуд наблюдается впервые с конца мая, подчеркивает управляющий директор проекта «Финуслуги» Игорь Алутин. Рекордный всплеск кредитных ставок фиксировался в конце февраля — начале марта, когда на фоне кризиса и санкций ЦБ внепланово поднял ключевую ставку до 20% годовых. По мере смягчения денежно-кредитной политики стоимость потребкредитов падала. С 19 сентября ключевая ставка Банка России находится на уровне 7,5% годовых, но на очередной раунд снижения участники рынка практически не отреагировали. 21 сентября президент Владимир Путин объявил в России о начале частичной мобилизации.

По данным «Финуслуг», с начала сентября средняя ставка по потребкредитам в топ-20 банков практически не менялась и находилась вблизи 18%. С 29 сентября по 6 октября изменили диапазон ставок по таким ссудам в сторону увеличения сразу девять банков: Альфа-банк, Газпромбанк, Московский кредитный банк (МКБ), Росбанк, Совкомбанк, Почта Банк, «Хоум Кредит», «Уралсиб» и «Ак Барс». Это произошло в

11 <https://www.forbes.ru/finansy/478251-bloomberg-nazval-problemy-dla-ekonomiki-rossii-ot-mobilizacii>

12 <https://www.rbc.ru/newspaper/2022/10/11/6343e5f89a79472c7d37b157>

основном за счет повышения верхней границы полной стоимости кредита. В «Уралсибе» и Росбанке РБК сообщили, что повысили ставки только для некоторых категорий клиентов. В Альфа-банке указали, что рассчитывают ставки по кредитам наличными для клиентов всегда индивидуально и их роста пока не планируется. В Совкомбанке и Газпромбанке заявили, что не повышали ставки.

Как уточнили РБК в «Финуслугах», на прошлой неделе верхняя граница ПСК в Альфа-банке выросла до 37,375% (была 27,861%), в Совкомбанке — до 34,9% (была 31,5%), в Газпромбанке — до 18,293% (была 17,099%).

После замера 6 октября лидеры рынка — «Сбер» и ВТБ — не пересматривали условия по потребительским кредитам, уточнил представитель «Финуслуг», хотя до этого оба банка подняли ставки по ипотеке. Всего, по данным аналитиков «Дом.РФ», на неделе с 1 по 8 октября сразу семь банков из топ-20 повысили ставки по рыночным ипотечным программам на новостройки и готовое жилье (.pdf). Таким образом, средневзвешенная ставка в крупнейших ипотечных банках за неделю увеличилась на 0,41 п.п., до 10,5%. В последнюю неделю сентября условия по ипотеке одними из первых ухудшили Альфа-банк и МКБ, но средняя стоимость таких кредитов на рынке изменилась незначительно — на 0,05 п.п.

Почему банки ухудшают условия для заемщиков? Объявленную в России частичную мобилизацию можно назвать главной причиной роста ставок в сегменте необеспеченной розницы, считает заместитель директора группы рейтингов финансовых институтов агентства НКР Егор Лопатин: «Банки не могли не отреагировать на рост рисков ужесточением своих риск-политик, что уже сказывается на увеличении процентных ставок».

Банки действительно могут переоценивать риски, повышая при этом ставки, соглашается руководитель группы рейтингов финансовых институтов АКРА Валерий Пивень. «Одновременно в России вообще вырос спрос на деньги со стороны физлиц, что, в частности, выражается в оттоке средств с вкладов. Нельзя исключать, что кредитным организациям приходится повышать и стоимость фондирования, что также является фактором роста ставок по кредитам», — отмечает аналитик.

Директор банковских рейтингов НРА Константин Бородулин тоже связывает ужесточение риск-политики кредиторов с реакцией на объявленную мобилизацию. «Высокие ставки [по кредитам] частично нивелируют стоимость потерь из-за неплатежей», — поясняет эксперт. При этом Бородулин допускает влияние и технического фактора — изменения регулирования в части страхования по потребительским кредитам. С 1 октября в России применяются новые требования к кредитным страховкам, а цена страхового полиса может влиять на полную стоимость кредита.

Будут ли расти кредитные ставки дальше

Опрошенные РБК эксперты дают разные оценки того, разовое ли это повышение кредитных ставок или разворот рыночной тенденции. «Дальнейшая динамика ставок будет сильно зависеть от развития макроэкономической ситуации», — полагает Лопатин.

Говорить о смене тенденции в динамике ставок преждевременно, считает Пивень: «Ключевой фактор, влияющий на ставки, — монетарная политика Банка России. Мы допускаем рост средней ставки по необеспеченным кредитам до 20%, однако в случае стабилизации ключевой ставки потенциал роста стоимости заимствований останется небольшим. Также в конечном итоге спрос на розничные кредиты будет определяться параметрами экономической ситуации». Он допускает, что после адаптации к новым условиям розничное кредитование «вновь начнет набирать темпы».

Начало кризиса в России и резкий рост ставок на рынке весной 2022 года привели к обвалу кредитных выдач, но уже с июня рынок начал активно восстанавливаться. Однако в сентябре объем одобренных новых ссуд сократился во всех сегментах, кроме ипотеки, подсчитали ранее аналитики Frank RG: выдачи кредитов наличными упали по сравнению с августом на 3%, автокредитов — на 10%, POS-кредитов — на 1,7%.

«В ближайшие несколько месяцев мы ожидаем, что на фоне ужесточения риск-политик банков выдачи будут снижаться месяц к месяцу», — замечает Бородулин. Аналитик НРА тоже считает, что через какое-то время кредиторы внесут корректировки в свои риск-модели «для поддержания объема выдач».

5.3 Свердловская область заработает на сельхозпродукции более 99 млрд13

Ожидается, что объем валовой сельскохозяйственной продукции (стоимость продукции, полученной в результате выращивания растений, животных с их дальнейшим использованием за определенный период времени — прим. ред.) в Свердловской области по итогам года превысит 99,3 млрд рублей. Показатель станет больше, в сравнении с 2021 годом, из-за увеличения объемов урожая, рассказали в департаменте информационной политики Свердловской области.

«В 2021 году объем валовой сельскохозяйственной продукции, произведенной в хозяйствах всех категорий, достиг 99,3 млрд рублей. А в 2022 году планируется, что объем валовой продукции будет больше прошлогоднего уровня», — приводит ТАСС слова департамента.

Первостепенно в регионе следят за стоимостью валовой сельхозпродукции, произведенной в хозяйствах всех категорий (растениеводство и животноводство — прим. ред.), потому что значимое

количество продукции производят для внутреннего потребления на фермах, а не для продажи. Помимо этого, в департаменте заявили о необходимости формировать семенной запас для посева в 2023 году. Так как это тоже скажется на итоговой выручке предприятий.

В текущем году ситуация в отрасли животноводства находится на уровне 2021 года. А в растениеводстве прогнозируют «неплохой» урожай, который будет больше, чем в засушливом 2021 году.

«В 2022 году в качестве господдержки выделят 4,35 млрд рублей. Из федерального бюджета направят 0,85 млрд рублей, из областного — 3,5 млрд рублей. В 2021 году господдержку предоставили в размере 4,6 млрд рублей, в том числе за счет средств федерального бюджета 1,3 млрд рублей», — дополняет ТАСС.

5.4 Итоги молочного животноводства за 2021 год¹⁴

Молочное животноводство по-прежнему является ведущим направлением в работе организаций сельскохозяйственного производства Алапаевска и Алапаевского района. Именно оно во многом определяет уровень экономического развития хозяйств.

Об итогах работы животноводов в трёх муниципальных образованиях (МО г. Алапаевск, МО Алапаевское и Махнёвское МО) за прошлый 2021 год мы беседуем с главным зоотехником Алапаевского управления агропромышленного комплекса и продовольствия Еленой Немытовой.

– Елена Николаевна, скажите, как можно в целом охарактеризовать итоги прошлого года в молочном животноводстве?

– В целом, несмотря на все трудности и проблемы, а их было и есть немало, мы всё-таки поработали неплохо. Прежде всего, хочется акцентировать внимание на кормах. Ведь результат труда животноводов во многом зависит от заготовленной кормовой базы. Недаром в народе говорят:

«Молоко у коровы на языке». Неблагоприятные погодные условия, понижение урожайности кормовых культур, повышение цен на кормовые добавки, жмых, на топливо, зерно – вот с чем мы встретились и с чем работали в 2021 году, что сказывается на росте себестоимости молока. И это только те объективные проблемы, возникновение которых не зависит от нас, животноводов, растениеводов и руководителей сельскохозяйственных организаций. А есть и субъективные, которые решаются непосредственно в каждом хозяйстве. В частности, остаются сложности в кадровом обеспечении.

А вспомним, как резко в прошлом году подскочили цены на строительные материалы, из-за чего некоторые проекты по обновлению животноводческих дворов просто были отложены. «Тяжело и трудно стало работать!» – эти слова я слышу постоянно, встречаясь с руководителями и специалистами крупных и малых хозяйств.

Но тем не менее животноводы в тесном сотрудничестве с растениеводами трудятся, стараются. Есть хозяйства, где показатели молочного животноводства выше уровня предыдущего 2020 года, а есть те, кто «сработал в минус».

Но если бы всё зависело только от нас, то многих проблем бы просто не было, и результаты были бы значительно лучше!

– Общий вывод понятен. Как у вас обстоят дела с поголовьем крупного рогатого скота, коров? Говорят, что в некоторых хозяйствах идёт переход с молочного животноводства на мясное?

– По вопросу смены животноводческого направления ничего сказать не могу, конкретных данных нет. Руководители частных сельскохозяйственных организаций сами решают, каким животноводством им заниматься – молочным или мясным, вводить ли в производство какие-то другие направления сельского хозяйства. По фактам говорить об этом рано.

Поголовье крупного рогатого скота в хозяйствах Алапаевского управления АПК и ПП по сравнению с 2020 годом увеличилось на 22 головы и на 1 января 2022 года составляет 10768 голов (в 2020 году было 10746 голов).

И здесь всё неоднозначно. Увеличение общего поголовья в 2021 году произошло в хозяйствах: на 129 голов – в ООО «Ямовский» (директор Владимир Сысоев, главный зоотехник Игорь Нестеров), на 121 голову – в СПК «Колхоз имени Чапаева» (председатель Сергей Юрьев, главный зоотехник Валентина Гневанова) на 111 голов КРС – в СХПК «Путиловский» (председатель Вадим Хорьков, главный зоотехник Наталья Тюсова), на 105 голов – в СХПК «Пламя» (председатель Елена Стафеева, главный зоотехник Надежда Мельникова), на 60 голов – в ООО «Деевское» (директор Сергей Калинин, главный зоотехник Анатолий Шевченко). Казалось бы, должно быть значительное увеличение общего поголовья по всему управлению. Но есть уменьшение поголовья КРС – в ООО «Агрофирма «АрКо» (на 387 голов), в ООО «Деевское+» (на 57 голов).

Радует, что во всех хозяйствах, как в крупных, так и в малых, стабильно держится поголовье коров, кроме ООО «Агрофирмы «АрКо» и ГКФХ ИП Попов, где произошло уменьшение количества коров на 164 и 20 голов соответственно. Также в минусе по поголовью сработало хозяйство ГКФХ ИП Шалаев (– 86 голов коров). Здесь надо уточнить, что из-за сложной экономической ситуации, сложившейся в сельском хозяйстве, труднее всего выжить крестьянско-фермерским хозяйствам. Особенно тяжело наблюдать за тем, как долгие годы хорошо работающие малые предприятия, прекращают или сокращают свою деятельность. Как это

¹⁴ <https://xn--b1ag8a.xn--p1ai/news/munnews/18727>

произошло в хозяйствах ИП Шалаев, которое перешло на развитие только растениеводства, и ГКФХ ИП Попов, которое вышло из реестра Алапаевского управления АПКИП, перестав заниматься животноводством.

Таким образом, на 1 января 2022 года поголовье коров в хозяйствах Алапаевского управления АПКИП составляет 4598 голов, на 265 голов меньше, чем в 2020 году (4863 головы).

Но несмотря на все трудности, по результатам 2021 года валовое производство молока увеличилось на 102 тонны и составляет 36033 тонны молока, в 2020 году была надоена 35931 тонна молока. Из них чуть меньше половины было надоено в СПК «Колхоз имени Чапаева», то есть 17267 тонн молока – на 985 тонн больше, чем в предыдущем году. С плюсом по производству молока в 2021 году сработали в СХПК «Путиловский» (3207 тонн, +394 тонны) и СХПК «Пламя» (6030 тонн молока, + 209 тонн к 2020 году).

Выше стал и среднегодовой удой молока на одну фуражную корову. В целом по управлению удой на одну корову составляет 7766 кг, что на 432 кг больше, чем в 2020 году (7334 кг). Самый высокий показатель по надоям молока у пламенцев – 9422 кг молока на одну фуражную корову (+327 кг к уровню 2020 года). Вторыми идут чапаевцы, у них удой молока на одну фуражную корову составляет 8855 кг молока (+505 кг молока к уровню 2020 года). Третье место по этому показателю занимают путиловцы, среднегодовой удой на одну корову здесь составляет 8018 кг молока (+ 769 кг к 2020 году).

Остаются пока проблемы с воспроизводством стада: общий показатель выхода телят (на 100 голов) на начало текущего года составляет 69 голов (-12 голов к уровню 2020 года, когда была 81 голова). Ввод нетелей на 123 головы больше: за 2021 год – 1440 голов, за 2020 год – 1317 голов.

Результаты неплохие. Руководители и специалисты в хозяйствах – профессионалы. Я уверена, что мы справимся со всеми трудностями, по крайней мере приложим все силы для этого! Спасибо за ваш нелёгкий труд, дорогие животноводы, так держать!

О состоянии животноводства в Свердловской области за 2021 год

Евгений Куйвашев: "Свердловская область – один из российских лидеров по производству молока. Причем, мы лидируем и по качественным, и по количественным показателям, занимая по валовому производству напитка 7 место в России. Молочное животноводство – одна из тех опорных точек, благодаря которым динамично развивается экономика региона, улучшается здоровье, растёт качество жизни уральцев".

В 2021 году в хозяйствах всех категорий по предварительным расчётам произведено скота и птицы на убой (в живом весе) 252,1 тыс. тонн (90,6% к уровню 2020 г.), молока – 805,2 тыс. тонн (99,7), яиц – 1595,3 млн штук (105,3%). В сельскохозяйственных организациях (без субъектов малого предпринимательства и организаций, средняя численность работников которых не превышает 15 человек) произведено скота и птицы на убой (в живом весе) 82,2%, молока – 64,8%, яиц – 93,9% от общего производства. Надой молока на одну корову в январе-декабре 2021 г. составил 8278 килограммов против 8085 килограммов за аналогичный период 2020 г.; средняя яйценоскость одной курицы-несушки составила 344 штуки против 332 штук соответственно.

На конец декабря 2021 г. в хозяйствах всех категорий поголовье крупного рогатого скота по предварительным расчётам составило 256,3 тыс. голов (98,0% к аналогичной дате 2020 г.), в том числе коров – 114,2 тыс. (98,7); свиней – 375,4 тыс. (103,2); овец и коз – 51,5 тыс. голов (98,1%).

В 2021 г. по расчётам всеми сельскохозяйственными товаропроизводителями реализовано по всем каналам сбыта скота и птицы в живом весе 231,6 тыс. тонн (94,8% к уровню 2020 г.), молока – 712,6 тыс. (100,3), яиц – 1428,3 млн штук (109,0), картофеля – 173,4 тыс. тонн (92,8), овощей – 56,9 тыс. тонн (116,1%).

5.5 Иные факторы и характеристики, относящиеся к объекту оценки, существенно влияющие на его стоимость

В результате подробного изучения характеристик Объекта оценки и анализа предоставленных документов, иных факторов и характеристик, относящихся к Объекту оценки, существенно влияющих на его стоимость, кроме описанных выше, не выявлено.

5.6 Анализ достаточности и достоверности используемой информации

В процессе оценки использованы данные, полученные Оценщиком в ходе изучения документации, предоставленной Заказчиком оценки. Расчёт стоимости объекта оценки произведён по результатам собственного исследования рынка, а также на основании информации представленной в периодических, рекламных, аналитических изданиях, а также данных, размещённых в сети Интернет.

Оценщик считает использованную информацию достаточной и достоверной, соответствующей действительности и позволяющей пользователю отчета об оценке делать правильные выводы о характеристиках, и принимать базирующиеся на этих выводах обоснованные решения.

Информация, размещённая в открытом доступе, проверялась оценщиком путём сопоставления с аналогичной информацией из других источников. В случае существенного расхождения, Оценщиком использовались другие источники, таким образом, осуществлялся отсев заведомо недостоверной информации.

РАЗДЕЛ 6. ОПИСАНИЕ ПРОЦЕССА ОЦЕНКИ ОБЪЕКТА ОЦЕНКИ В ЧАСТИ ПРИМЕНЕНИЯ ПОДХОДА (ПОДХОДОВ) К ОЦЕНКЕ

6.1 Содержание и объем работ, использованных для проведения оценки

Оценка стоимости любого объекта оценки представляет собой упорядоченный, целенаправленный процесс определения в денежном выражении стоимости объекта с учетом множества влияющих на таковую стоимость факторов, в том числе затрат на создание/приобретение объекта, потенциального и реального дохода, приносимого объектом оценки, фактора времени, факторов риска, рыночной конъюнктуры, уровня и модели конкуренции на рынке, экономических особенностей объекта оценки, макро- и микроэкономической среды обитания и др.

Процесс определения стоимости объекта оценки предполагает использование всех возможных методов оценки. Каждый используемый метод в силу специфики инструментария, учитываемых факторов и набора исходных данных приводит к получению своего предварительного размера стоимости объекта оценки. Поскольку качество исходных данных и применимость конкретного метода оценки для целей оценки каждого объекта различаются, для получения окончательного заключения о рыночной стоимости объекта оценки необходимо согласовать между собой полученные результаты по значимости (весомости) использованных методов оценки.

В соответствии с Федеральным стандартом оценки «Процесс оценки (ФСО III)», утвержденным Приказом Минэкономразвития России №200 от 14.04.2022, проведение оценки рыночной стоимости объектов оценки включает в себя следующие этапы:

- а) заключение договора на проведение оценки, включая согласование задания на оценку заказчиком оценки;
- б) сбор и анализ информации, необходимой для проведения оценки;
- в) применение подходов к оценке, включая выбор методов оценки и осуществление необходимых расчетов;
- г) согласование (в случае необходимости) результатов и определение итоговой величины стоимости объекта оценки;
- д) составление отчета об оценке.

Согласно ст. 14 закона «Об оценочной деятельности в РФ» №135-ФЗ, Оценщик вправе применять самостоятельно методы проведения объекта оценки в соответствии со стандартами оценки.

В случае использования нескольких подходов к оценке, а также использования в рамках какого-либо из подходов к оценке нескольких методов оценки выполняется предварительное согласование их результатов с целью получения промежуточного результата оценки объекта оценки данным подходом. При согласовании существенно отличающихся промежуточных результатов оценки, полученных различными подходами или методами, в отчете необходимо отразить проведенный анализ и установленную причину расхождений. Существенным признается такое отличие, при котором результат, полученный при применении одного подхода (метода), находится вне границ указанного оценщиком диапазона стоимости, полученной при применении другого подхода (методов) (при наличии).

После проведения процедуры согласования оценщик помимо указания в отчете об оценке итоговой величины стоимости объекта оценки имеет право приводить свое суждение о возможных границах интервала, в котором, по его мнению, может находиться эта стоимость, если в задании на оценку не указано иное.

Итоговая величина стоимости объекта оценки должна быть выражена в рублях Российской Федерации.

Ниже будет приведено описание обобщенных алгоритмов расчета стоимости объекта оценки в рамках каждого из подходов к оценке.

Следует заметить, что нижеприведенные классические процедуры могут по необходимости быть изменены в процессе оценки. Это делается в целях разрешения нестандартных ситуаций, присущих российскому рынку объектов оценки.

Схематично процесс оценки можно изобразить следующим образом:

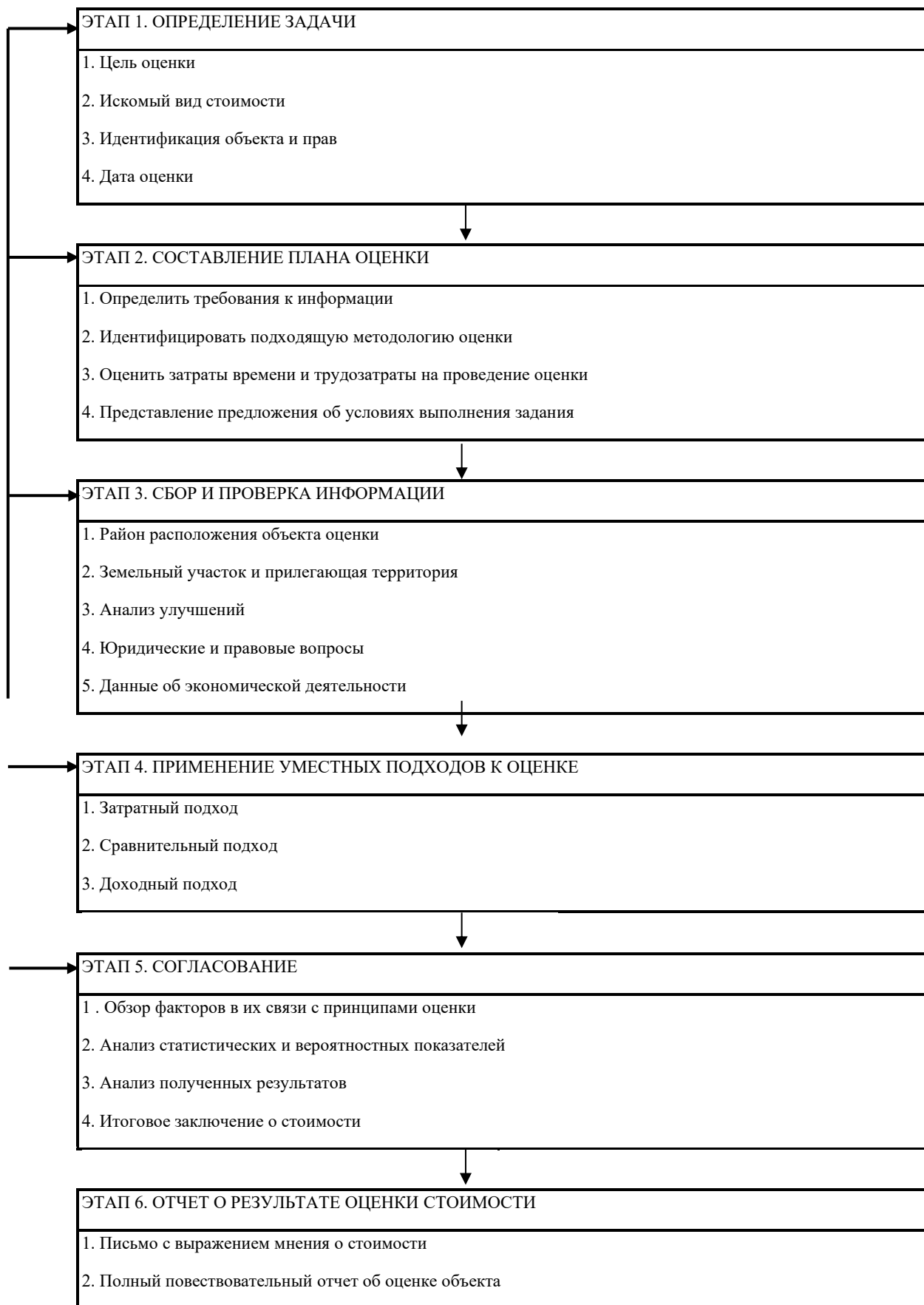

6.2 Выбор используемых подходов к оценке или обоснование отказа от их использования (выбор и обоснование методов оценки в рамках каждого подхода к оценке)

В соответствии Федеральным стандартом оценки «Подходы и методы оценки (ФСО V)» (утвержденными приказом Минэкономразвития об утверждении федеральных стандартов оценки и о внесении изменений в некоторые приказы Минэкономразвития России о федеральных стандартах оценки №200 от 14.04.2022), основными подходами, используемыми при проведении оценки, являются сравнительный, доходный и затратный подходы. При применении каждого из подходов к оценке используются различные методы оценки. Оценщик может применять методы оценки, не указанные в федеральных стандартах оценки, с целью получения наиболее достоверных результатов оценки.

Согласно ст. 14 закона «Об оценочной деятельности в РФ» №135-ФЗ, Оценщик вправе применять самостоятельно методы проведения объекта оценки в соответствии со стандартами оценки.

В результате исследования рынка и основываясь на собранной информации, Оценщик пришел к следующему выводу о возможности использования подходов и методов для определения стоимости объектов оценки:

Затратный подход

Затратный подход представляет собой совокупность методов оценки, основанных на определении затрат, необходимых для воспроизводства или замещения объекта оценки с учетом совокупного обесценения (износа) объекта оценки и (или) его компонентов. Затратный подход основан на принципе замещения.

Оценка поголовья стада в рамках затратного подхода будет носить вероятностный результат содержащий большую погрешность, так как на итоговый результат будут влиять множество допущений на основе которых будет смоделирован процесс воспроизводства стада. Должны быть смоделированы условия содержания и качество полученного поголовья, также немаловажную роль будет иметь фактор времени, который в свою очередь увеличит погрешность.

При наличии достаточного количества аналогов для реализации сравнительного подхода использование подходов, строящихся на гипотезах не целесообразно.

Оценщик принял решение **не применять затратный подход.**

Сравнительный подход

Сравнительный подход представляет собой совокупность методов оценки, основанных на сравнении объекта оценки с идентичными или аналогичными объектами (аналогами). Сравнительный подход основан на принципах ценового равновесия и замещения.

Для Свердловской области и прилегающих районов характерно животноводство, таким образом подбор аналогов не представляет труда. Также в силу развитой логистики допустимо применять аналоги из удаленных районов.

Ввиду развитости предложений к продаже поголовья крупного рогатого скота в том числе и оптом, а также доступности необходимого количества объявлений на дату оценки - оценщик принял решение **применить сравнительный подход.**

Доходный подход

Доходный подход представляет собой совокупность методов оценки, основанных на определении текущей стоимости ожидаемых будущих денежных потоков от использования объекта оценки. Доходный подход основан на принципе ожидания выгод.

Оценка поголовья стада в рамках доходного подхода будет носить вероятностный результат, содержащий большую погрешность, так как на итоговый результат будут влиять условия использования и качество полученного готового продукта, прямо не связанное с оцениваемым поголовьем, также немаловажную роль будет иметь фактор времени, который в свою очередь увеличит погрешность.

Рентабельность производства молока либо рост поголовья на мясо напрямую зависит о производственной вооруженности покупателя и иных субъективных факторов, таким образом при наличии достаточного количества аналогов для реализации сравнительного подхода использование подходов, строящихся на гипотезах не обосновано, поэтому оценщик принял решение **не применять доходный подход.**

Вывод:

Проанализировав вышеописанные методики, учитывая цели и задачи оценки, предполагаемое использование результатов оценки, допущения, полноты и достоверности исходной информации, Оценщик счел наиболее целесообразным в данном исследовании применить сравнительный подход методом прямого сравнения продаж.

РАЗДЕЛ 7. РАСЧЕТ СТОИМОСТИ КРУПНОГО РОГАТОГО СКОТА В РАМКАХ СРАВНИТЕЛЬНОГО ПОДХОДА

Оценка производилась в соответствии с данными, представленными бухгалтерией АО «СОВХОЗ «ЗНАМЕНСКИЙ», продуктивный и рабочий скот в составе основных средств Общества.

Общие положения сравнительного подхода

Применяя сравнительный подход к оценке, оценщик должен:

1. выбрать единицу сравнения объекта оценки и объектов-аналогов;
2. провести сравнительный анализ объекта оценки и каждого объекта-аналога по всем элементам сравнения;
3. скорректировать значения единицы сравнения для объектов-аналогов по каждому элементу сравнения в зависимости от соотношения характеристик объекта оценки и объекта-аналога по данному элементу сравнения;
4. согласовать результаты корректирования значений единиц сравнения по выбранным объектам-аналогам.

Выбор единицы сравнения для оценки

В нашем случае единственным возможным вариантом является продажа КРС живым весом.

Сравнение «по головам» невозможно, так как каждая особь имеет свой вес и отсутствует такая информация как по оцениваемому поголовью, так и в предложениях подобранных аналогами.

Таким образом, для расчетов в рамках данного отчета, за единицу сравнения была выбрана – цена продажи одного килограмма в живом весе КРС (средней упитанности).

Допущение принято именно исходя из критерия «средней упитанности» так как информации поголовно как по оцениваемому скоту так и по подобранным аналогам отсутствует.

Другие единицы сравнения не использовались ввиду отсутствия такой информации.

Анализ объектов оценки и объектов-аналогов по элементам сравнения

Для целей данного отчета, в качестве элементов сравнения были выбраны:

1. Условия финансирования;
2. Условия совершения сделки;
3. Условия даты сделок купли-продажи;
4. Упитанность КРС;
5. Условия сделки – Минимальное количество голов в продаваемой партии

Согласно п.6. Федерального стандарта оценки «Подходы и методы оценки (ФСО V)» утвержденного Приказом Минэкономразвития РФ №200 от 14.04.2022 методы сравнительного подхода основаны на использовании ценовой информации об аналогах (**цены сделок и цены предложений**). При этом оценщик может использовать ценовую информацию об объекте оценки (цены сделок, цена обязывающего предложения, не допускающего отказа от сделки).

Исследовав рынок предложения КРС к продаже поголовья, Оценщик пришел к выводу, что данные предложения содержат обобщенную информацию и продолжительное время цена таких предложений не меняется, то есть данные предложения носят скорее рекламный характер чем являются реальной офертой. Оценщик отказался от применения в расчетах цену продажи поголовья КРС.

В качестве объекта аналога выбрана цена закупки одного килограмма в живом весе КРС компаниями-переработчиками, как вид публичной оферты, содержащей достоверную информацию:

Аналоги подбирались по предложениям покупки КРС:

- Аналог 1: предложение по закупке КРС ООО «Велес» (ИНН 6679105830, КПП 667901001, Торговля оптовая мясом и мясными продуктами (46.32)), 16.05.2023 года;
- Аналог 2: предложение по закупке КРС ООО «Макс» (ИНН 2311318047, КПП 231101001, Торговля оптовая мясом и мясными продуктами (46.32)) от 10.05.2023;
- Аналог 3: предложение по закупке КРС ИП Худиев Бакир Надир Оглы к (ИНН 741800186946, ОГРНИП 304741814000022, Переработка и консервирование мяса (10.11)), от 05.05.2023 года;
- Аналог 4: предложение по закупке КРС ООО «Игринский мясокомбинат» (ИНН 1809905380, КПП 183101001, Торговля розничная мясом и мясными продуктами в специализированных магазинах (47.22)), актуальное на дату оценки

Такие ценовые предложения корректируются (помимо стандартных корректировок) еще на ЖКТ, то есть приёмный живой вес скота определяют после вычета из общего его веса 3 % скидки на содержимое желудочно-кишечного тракта.

Таблица 7.1 Аналог 1: предложение по закупу КРС ООО «Велес» (ИНН 6679105830, КПП 667901001, Торговля оптовая мясом и мясными продуктами (46.32)) от 16.05.2023 года

| Наименование /категория | Цена за 1 кг. с НДС |
|---------------------------------|---------------------|
| Коровы выше средней упитанности | 140,00 |
| Коровы средней упитанности | 135,00 |
| Коровы ниже средней упитанности | 125,00 |
| Коровы тощие | 95,00 |
| Быки 400+ | 165,00 |
| Молодняк (телки, нетели) | 145,00 |

Таблица 7.2 Аналог 2: предложение по закупу КРС ООО «Макс» (ИНН 2311318047, КПП 231101001, Торговля оптовая мясом и мясными продуктами (46.32)) от 10.05.2023

| Наименование /категория | Цена за 1 кг. с НДС |
|---------------------------------|---------------------|
| Коровы выше средней упитанности | 132,00 |
| Коровы средней упитанности | 122,00 |
| Коровы ниже средней упитанности | 112,00 |
| Коровы тощие | 92,00 |
| Быки 400+ | 160,00 |
| Молодняк (телки, нетели) | 140,00 |

Таблица 7.3 Аналог 3: Коммерческое предложение по закупу КРС ИП Худиев Бакир Надир Оглы к (ИНН 741800186946, ОГРНИП 304741814000022, Переработка и консервирование мяса (10.11)) №5 от 05.05.2023 год

| Наименование /категория | Цена за 1 кг. с НДС |
|------------------------------------|---------------------|
| Мясо коровы высшей категории | 140,00 |
| Мясо коровы средней категории | 130,00 |
| Мясо коровы ниж./средней категории | 120,00 |
| Мясо коровы тощей категории | 110,00 |
| Мясо коровы лежачей категории | 100,00 |

Таблица 7.4 Аналог 4: предложение по закупу КРС ООО «Игринский мясокомбинат» (ИНН 1809905380, КПП 183101001, Торговля розничная мясом и мясными продуктами в специализированных магазинах (47.22))

| Наименование /категория | Цена за 1 кг. с НДС |
|---------------------------------|---------------------|
| Коровы высшей упитанности | 130,00 |
| Коровы средней упитанности | 120,00 |
| Коровы ниже средней упитанности | 110,00 |
| Коровы категории тощая | 90,00 |
| Молодняк КРС (быки) | 155,00 |
| Молодняк КРС (телки нетели) | 138,00 |

Таблица 7.5 Расчет среднего значения

| Наименование /категория | Аналог 1 | Аналог 2 | Аналог 3 | Аналог 4 | Ср. значение |
|---------------------------------------|---------------|---------------|---------------|---------------|---------------|
| Коровы выше средней упитанности | 140,00 | 132,00 | 140,00 | 130,00 | 135,50 |
| Коровы средней упитанности | 135,00 | 122,00 | 130,00 | 120,00 | 126,75 |
| Коровы ниже средней упитанности | 125,00 | 112,00 | 120,00 | 110,00 | 116,75 |
| Коровы тощие | 95,00 | 92,00 | 110,00 | 90,00 | 96,75 |
| Молодняк КРС (быки)/ Быки 400+ | 165,00 | 160,00 | | 155,00 | 160,00 |
| Молодняк (телки, нетели) | 145,00 | 140,00 | | 138,00 | 141,00 |

Условия финансирования

В качестве условий финансирования принимались следующие условия:

- за счет собственных наличных средств;
- безналичный расчет;
- без рассрочки платежа.

В данном случае условия финансирования для объектов оценки и объекта-аналога принимаются как сопоставимые (как обще рыночные). Корректировка не применяется

Условия совершения сделки

В качестве условий совершения сделки принимались следующие условия:

- объект может быть отчужден на открытом рынке в условиях конкуренции;
- стороны сделки действуют разумно, располагая всей необходимой информацией;
- на величине цены не отражаются какие-либо чрезвычайные обстоятельства.

В данном случае условия совершения сделки для объектов оценки и объекта-аналога принимаются как сопоставимые (как обще рыночные) - в живом весе КРС на убой (средней упитанности). Корректировка не применяется.

Условия даты сделок купли-продажи Так как все предложения о покупке действительны на дату оценки, то условия даты сделок купли-продажи принимаются как сопоставимые. Корректировка не применяется

Упитанность КРС

Упитанность КРС определяют по ГОСТ 5110–55. Настоящий стандарт применяется при определении упитанности крупного рогатого скота и буйволов, заготавливаемых и сдаваемых для убоя. В настоящий момент данный ГОСТ завершил срок действия (01.01.2013 г.), но для целей расчетов в рамках настоящего отчета классификация объектов оценки использованная в данном ГОСТе вполне применима и ее применение не противоречит оценочному законодательству.

Крупный рогатый скот и буйволы, заготавливаемые и сдаваемые для убоя, должны по состоянию здоровья соответствовать требованиям действующего ветеринарного законодательства.

В зависимости от возраста и пола крупный рогатый скот и буйволы подразделяются на следующие 4 группы:

I группа - волы и коровы;

II группа - быки (бугаи);

III группа - молодняк; молодняком считается животное старше 3 месяцев, но не старше 3 лет - телки, нетели, бычки и кастраты - не использованные в хозяйствах для работы, имеющие до двух пар постоянных резцов, до прорезывания третьей пары постоянных резцов;

IV группа - телята возрастом от 14 дней до 3 месяцев независимо от пола.

По степени упитанности волов, коров и молодняк подразделяют на три категории – высшую, среднюю и ниже средней, а телят и быков на две категории – первую и вторую. По данным Заказчика оцениваемый КРС относится к средней категории упитанности. Объект-аналог выбран из этой же категории, таким образом, данный элемент у объектов оценки и объекта-аналога также совпадает. Взрослая корова достигает в весе 550-650 кг. (<https://www.agroxxi.ru/wiki-animal/krupnyi-rogatyi-skot/molochnye-porody-korov/cherno-pestraja-poroda-korov.html>) таким образом исходя из среднего значения массы туши 558 кг Оценщик делает допущение об отнесении всего поголовья стада к категории «средняя упитанность»

Корректировка не применяется.

Условия сделки - Количество голов в продаваемой партии

Данная корректировка применяется, если количество оцениваемых голов КРС (продаваемой партии) существенно отличается от количество голов КРС (продаваемой партии) партии-аналога. Рыночные данные свидетельствуют, что стоимость удельной единицы (1 кг живого веса на убой) предложенной к продаже партии КРС зависит от величины самой партии, то есть, при прочих равных условиях, цена удельной единицы (1 кг живого веса на убой) большой партии, ниже, чем удельная единица (1 кг живого веса на убой) меньшие партии. Корректировка не применяется.

Скидка на ЖКТ

Ценовые предложения корректируются (помимо стандартных корректировок) еще на ЖКТ, то есть приёмный живой вес скота определяют после вычета из общего его веса 3 % скидки на содержимое желудочно-кишечного тракта.

Применение данной корректировки необходимо

Таблица 7.6 Расчет рыночной стоимости в рамках сравнительного подхода Объекта оценки №1

| № | Основное средство | Инвентарный номер | Вес | Дата принятия к учету | Количество | Скидка на ЖКТ | Цена продажи одного килограмма в живом весе КРС на убой (средней упитанности), в руб. с НДС 20% | Цена продажи с учетом скидки на ЖКТ, в руб. с НДС 20% | Стоимость КРС на убой, руб. с НДС 20% | Стоимость КРС на убой, руб. без учета НДС |
|---|-------------------|-------------------|-----|-----------------------|------------|---------------|---|---|---------------------------------------|---|
|---|-------------------|-------------------|-----|-----------------------|------------|---------------|---|---|---------------------------------------|---|

| 1 | 2 | 3 | 4 | 5 | 6 | 7 | 8 | 9 | 10 | 11 |
|----|------------------|-----------|-----|------------|---|----|--------|--------|-----------|-----------|
| 1 | Валюшка №0865 | БП-001800 | 525 | 25.05.2022 | 1 | 3% | 126,75 | 122,95 | 64 547,44 | 53 789,53 |
| 2 | Ярмарка № 0234 | 0234_1 | 560 | 21.04.2020 | 1 | 3% | 126,75 | 122,95 | 68 850,60 | 57 375,50 |
| 3 | Принцесса № 7768 | 7768_2 | 545 | 21.04.2020 | 1 | 3% | 126,75 | 122,95 | 67 006,39 | 55 838,66 |
| 4 | № 0781 | БП-001668 | 530 | 25.02.2022 | 1 | 3% | 126,75 | 122,95 | 65 162,18 | 54 301,81 |
| 5 | Дона № 8252 | 8252_2 | 545 | 25.05.2021 | 1 | 3% | 126,75 | 122,95 | 67 006,39 | 55 838,66 |
| 6 | Альбина № 8182 | 8182_2 | 535 | 25.08.2020 | 1 | 3% | 126,75 | 122,95 | 65 776,91 | 54 814,09 |
| 7 | Дина № 0617 | 0617_1 | 559 | 24.09.2020 | 1 | 3% | 126,75 | 122,95 | 68 727,65 | 57 273,04 |
| 8 | Кнопка № 7868 | 7868_2 | 550 | 21.04.2020 | 1 | 3% | 126,75 | 122,95 | 67 621,13 | 56 350,94 |
| 9 | Простуда № 7860 | 7860_2 | 562 | 21.04.2020 | 1 | 3% | 126,75 | 122,95 | 69 096,50 | 57 580,41 |
| 10 | Люция № 8415 | БП-001639 | 554 | 25.02.2022 | 1 | 3% | 126,75 | 122,95 | 68 112,92 | 56 760,76 |
| 11 | Буренка № 7292 | 7292_2 | 536 | 21.04.2020 | 1 | 3% | 126,75 | 122,95 | 65 899,86 | 54 916,55 |
| 12 | Комета № 0638 | 0638_1 | 560 | 25.11.2020 | 1 | 3% | 126,75 | 122,95 | 68 850,60 | 57 375,50 |

| <i>1</i> | <i>2</i> | <i>3</i> | <i>4</i> | <i>5</i> | <i>6</i> | <i>7</i> | <i>8</i> | <i>9</i> | <i>10</i> | <i>11</i> |
|----------|-----------------|-----------|----------|------------|----------|----------|----------|----------|-----------|-----------|
| 13 | Дашка № 7597 | 7597_2 | 545 | 21.04.2020 | 1 | 3% | 126,75 | 122,95 | 67 006,39 | 55 838,66 |
| 14 | № 0859 | БП-001671 | 535 | 25.02.2022 | 1 | 3% | 126,75 | 122,95 | 65 776,91 | 54 814,09 |
| 15 | Империя № 7598 | 7598_2 | 554 | 21.04.2020 | 1 | 3% | 126,75 | 122,95 | 68 112,92 | 56 760,76 |
| 16 | Санта № 8543 | БП-002248 | 559 | 25.03.2023 | 1 | 3% | 126,75 | 122,95 | 68 727,65 | 57 273,04 |
| 17 | Пуська № 8544 | БП-002090 | 550 | 25.11.2022 | 1 | 3% | 126,75 | 122,95 | 67 621,13 | 56 350,94 |
| 18 | Миссия № 8320 | 8320_2 | 562 | 25.05.2021 | 1 | 3% | 126,75 | 122,95 | 69 096,50 | 57 580,41 |
| 19 | Динара № 0594 | 0594_1 | 590 | 24.09.2020 | 1 | 3% | 126,75 | 122,95 | 72 539,03 | 60 449,19 |
| 20 | Лайма № 7044 | 7044_2 | 545 | 21.04.2020 | 1 | 3% | 126,75 | 122,95 | 67 006,39 | 55 838,66 |
| 21 | Лилия № 7655 | 7655_2 | 545 | 21.04.2020 | 1 | 3% | 126,75 | 122,95 | 67 006,39 | 55 838,66 |
| 22 | Люси № 0933 | БП-001715 | 548 | 25.04.2022 | 1 | 3% | 126,75 | 122,95 | 67 375,23 | 56 146,03 |
| 23 | Луна № 0777 | БП-001513 | 564 | 25.10.2021 | 1 | 3% | 126,75 | 122,95 | 69 342,39 | 57 785,33 |
| 24 | Машка № 7592 | 7592_2 | 545 | 21.04.2020 | 1 | 3% | 126,75 | 122,95 | 67 006,39 | 55 838,66 |
| 25 | Суприма № 8558 | БП-002038 | 568 | 25.10.2022 | 1 | 3% | 126,75 | 122,95 | 69 834,18 | 58 195,15 |
| 26 | Савана № 8453 | БП-001917 | 595 | 25.08.2022 | 1 | 3% | 126,75 | 122,95 | 73 153,76 | 60 961,47 |
| 27 | Молекула № 7601 | 7601_2 | 570 | 21.04.2020 | 1 | 3% | 126,75 | 122,95 | 70 080,08 | 58 400,06 |
| 28 | Копилка № 1129 | БП-002253 | 580 | 25.03.2023 | 1 | 3% | 126,75 | 122,95 | 71 309,55 | 59 424,63 |
| 29 | Перчатка № 7702 | 7702_2 | 585 | 21.04.2020 | 1 | 3% | 126,75 | 122,95 | 71 924,29 | 59 936,91 |
| 30 | Пудра № 7575 | 7575_2 | 656 | 21.04.2020 | 1 | 3% | 126,75 | 122,95 | 80 653,56 | 67 211,30 |
| 31 | Скорпья № 7492 | 7492_2 | 570 | 21.04.2020 | 1 | 3% | 126,75 | 122,95 | 70 080,08 | 58 400,06 |
| 32 | Фишка № 7625 | 7625_2 | 570 | 21.04.2020 | 1 | 3% | 126,75 | 122,95 | 70 080,08 | 58 400,06 |
| 33 | Аглая № 7732 | 7732_2 | 575 | 21.04.2020 | 1 | 3% | 126,75 | 122,95 | 70 694,81 | 58 912,34 |
| 34 | Ивана № 1079 | БП-002041 | 575 | 25.10.2022 | 1 | 3% | 126,75 | 122,95 | 70 694,81 | 58 912,34 |
| 35 | Гавань №0906 | БП-001808 | 565 | 25.05.2022 | 1 | 3% | 126,75 | 122,95 | 69 465,34 | 57 887,78 |

| <i>1</i> | <i>2</i> | <i>3</i> | <i>4</i> | <i>5</i> | <i>6</i> | <i>7</i> | <i>8</i> | <i>9</i> | <i>10</i> | <i>11</i> |
|----------|-------------------|-----------|----------|------------|----------|----------|----------|----------|-----------|-----------|
| 36 | Азбука № 7803 | 7803_2 | 570 | 21.04.2020 | 1 | 3% | 126,75 | 122,95 | 70 080,08 | 58 400,06 |
| 37 | Обновка № 0294 | 0294_1 | 570 | 21.04.2020 | 1 | 3% | 126,75 | 122,95 | 70 080,08 | 58 400,06 |
| 38 | Десяточка № 7810 | 7810_2 | 570 | 21.04.2020 | 1 | 3% | 126,75 | 122,95 | 70 080,08 | 58 400,06 |
| 39 | Нитра № 1153 | БП-002294 | 525 | 25.04.2023 | 1 | 3% | 126,75 | 122,95 | 64 547,44 | 53 789,53 |
| 40 | Ильянка № 7821 | 7821_2 | 560 | 21.04.2020 | 1 | 3% | 126,75 | 122,95 | 68 850,60 | 57 375,50 |
| 41 | Дюймовочка № 8485 | БП-001967 | 545 | 25.09.2022 | 1 | 3% | 126,75 | 122,95 | 67 006,39 | 55 838,66 |
| 42 | Капля № 0639 | 0639_1 | 530 | 25.10.2020 | 1 | 3% | 126,75 | 122,95 | 65 162,18 | 54 301,81 |
| 43 | Лобелия № 7663 | 7663_2 | 545 | 21.04.2020 | 1 | 3% | 126,75 | 122,95 | 67 006,39 | 55 838,66 |
| 44 | Алиса № 1192 | БП-002292 | 535 | 25.04.2023 | 1 | 3% | 126,75 | 122,95 | 65 776,91 | 54 814,09 |
| 45 | Маруся № 7720 | 7720_2 | 559 | 21.04.2020 | 1 | 3% | 126,75 | 122,95 | 68 727,65 | 57 273,04 |
| 46 | Мишура № 7809 | 7809_2 | 550 | 21.04.2020 | 1 | 3% | 126,75 | 122,95 | 67 621,13 | 56 350,94 |
| 47 | Морель № 7845 | 7845_2 | 562 | 21.04.2020 | 1 | 3% | 126,75 | 122,95 | 69 096,50 | 57 580,41 |
| 48 | Наденька № 7661 | 7661_2 | 554 | 21.04.2020 | 1 | 3% | 126,75 | 122,95 | 68 112,92 | 56 760,76 |
| 49 | Пепси № 7838 | 7838_2 | 536 | 21.04.2020 | 1 | 3% | 126,75 | 122,95 | 65 899,86 | 54 916,55 |
| 50 | Павлина № 8535 | БП-002173 | 560 | 25.01.2023 | 1 | 3% | 126,75 | 122,95 | 68 850,60 | 57 375,50 |
| 51 | Соня № 7748 | 7748_2 | 545 | 21.04.2020 | 1 | 3% | 126,75 | 122,95 | 67 006,39 | 55 838,66 |
| 52 | Стеша № 7700 | 7700_2 | 535 | 21.04.2020 | 1 | 3% | 126,75 | 122,95 | 65 776,91 | 54 814,09 |
| 53 | Хризантема № 0256 | 0256_1 | 554 | 21.04.2020 | 1 | 3% | 126,75 | 122,95 | 68 112,92 | 56 760,76 |
| 54 | Ярослава № 0267 | 0267_1 | 559 | 21.04.2020 | 1 | 3% | 126,75 | 122,95 | 68 727,65 | 57 273,04 |
| 55 | Хурма № 5162 | 5162_1 | 550 | 21.04.2020 | 1 | 3% | 126,75 | 122,95 | 67 621,13 | 56 350,94 |
| 56 | Агата № 703 | 703_1 | 562 | 21.04.2020 | 1 | 3% | 126,75 | 122,95 | 69 096,50 | 57 580,41 |
| 57 | Дана № 0909 | БП-001819 | 570 | 25.06.2022 | 1 | 3% | 126,75 | 122,95 | 70 080,08 | 58 400,06 |
| 58 | Амозонка № 618 | 618_1 | 545 | 21.04.2020 | 1 | 3% | 126,75 | 122,95 | 67 006,39 | 55 838,66 |

| <i>1</i> | <i>2</i> | <i>3</i> | <i>4</i> | <i>5</i> | <i>6</i> | <i>7</i> | <i>8</i> | <i>9</i> | <i>10</i> | <i>11</i> |
|----------|------------------|-----------|----------|------------|----------|----------|----------|----------|-----------|-----------|
| 59 | Анапа № 721 | 721_1 | 545 | 21.04.2020 | 1 | 3% | 126,75 | 122,95 | 67 006,39 | 55 838,66 |
| 60 | Волга № 633 | 633_1 | 548 | 21.04.2020 | 1 | 3% | 126,75 | 122,95 | 67 375,23 | 56 146,03 |
| 61 | Жура № 8393 | БП-001567 | 564 | 25.12.2021 | 1 | 3% | 126,75 | 122,95 | 69 342,39 | 57 785,33 |
| 62 | Волчиха № 555 | 555_1 | 545 | 21.04.2020 | 1 | 3% | 126,75 | 122,95 | 67 006,39 | 55 838,66 |
| 63 | Схема № 8385 | БП-001652 | 568 | 25.03.2022 | 1 | 3% | 126,75 | 122,95 | 69 834,18 | 58 195,15 |
| 64 | Голубка № 753 | 753_1 | 570 | 21.04.2020 | 1 | 3% | 126,75 | 122,95 | 70 080,08 | 58 400,06 |
| 65 | Елка № 0061 | 0061_1 | 570 | 21.04.2020 | 1 | 3% | 126,75 | 122,95 | 70 080,08 | 58 400,06 |
| 66 | Заноза № 11721 | 11721_1 | 580 | 21.04.2020 | 1 | 3% | 126,75 | 122,95 | 71 309,55 | 59 424,63 |
| 67 | Землянка № 11697 | 11697_1 | 570 | 21.04.2020 | 1 | 3% | 126,75 | 122,95 | 70 080,08 | 58 400,06 |
| 68 | Карма № 8231 | 8231_2 | 570 | 25.02.2021 | 1 | 3% | 126,75 | 122,95 | 70 080,08 | 58 400,06 |
| 69 | Змейка № 11718 | 11718_1 | 570 | 21.04.2020 | 1 | 3% | 126,75 | 122,95 | 70 080,08 | 58 400,06 |
| 70 | Ива № 667 | 667_1 | 570 | 21.04.2020 | 1 | 3% | 126,75 | 122,95 | 70 080,08 | 58 400,06 |
| 71 | Капля № 0798 | БП-001517 | 570 | 25.10.2021 | 1 | 3% | 126,75 | 122,95 | 70 080,08 | 58 400,06 |
| 72 | Искра № 0026 | 0026_1 | 575 | 21.04.2020 | 1 | 3% | 126,75 | 122,95 | 70 694,81 | 58 912,34 |
| 73 | Клякса № 0057 | 0057_1 | 565 | 21.04.2020 | 1 | 3% | 126,75 | 122,95 | 69 465,34 | 57 887,78 |
| 74 | Порода № 8616 | БП-002247 | 570 | 25.03.2023 | 1 | 3% | 126,75 | 122,95 | 70 080,08 | 58 400,06 |
| 75 | Кукушка № 672 | 672_1 | 570 | 21.04.2020 | 1 | 3% | 126,75 | 122,95 | 70 080,08 | 58 400,06 |
| 76 | Женька № 0918 | БП-001875 | 570 | 25.07.2022 | 1 | 3% | 126,75 | 122,95 | 70 080,08 | 58 400,06 |
| 77 | Бахрама № 8208 | 8208_2 | 525 | 25.10.2020 | 1 | 3% | 126,75 | 122,95 | 64 547,44 | 53 789,53 |
| 78 | Ладога № 0195 | 0195_1 | 560 | 21.04.2020 | 1 | 3% | 126,75 | 122,95 | 68 850,60 | 57 375,50 |
| 79 | Монетка № 0764 | 0764_1 | 545 | 25.03.2021 | 1 | 3% | 126,75 | 122,95 | 67 006,39 | 55 838,66 |
| 80 | Жасмин 8078 | 8078_2 | 530 | 21.04.2020 | 1 | 3% | 126,75 | 122,95 | 65 162,18 | 54 301,81 |
| 81 | Лайка № 0174 | 0174_1 | 545 | 21.04.2020 | 1 | 3% | 126,75 | 122,95 | 67 006,39 | 55 838,66 |

| <i>1</i> | <i>2</i> | <i>3</i> | <i>4</i> | <i>5</i> | <i>6</i> | <i>7</i> | <i>8</i> | <i>9</i> | <i>10</i> | <i>11</i> |
|----------|-------------------|-----------|----------|------------|----------|----------|----------|----------|-----------|-----------|
| 82 | Ласка № 598 | 598_1 | 535 | 21.04.2020 | 1 | 3% | 126,75 | 122,95 | 65 776,91 | 54 814,09 |
| 83 | Нонна № 0546 | 0546_1 | 559 | 25.06.2020 | 1 | 3% | 126,75 | 122,95 | 68 727,65 | 57 273,04 |
| 84 | Линза № 0193 | 0193_1 | 550 | 21.04.2020 | 1 | 3% | 126,75 | 122,95 | 67 621,13 | 56 350,94 |
| 85 | Барбариска № 8330 | 8330_2 | 562 | 25.06.2021 | 1 | 3% | 126,75 | 122,95 | 69 096,50 | 57 580,41 |
| 86 | Лисичка № 0204 | 0204_1 | 554 | 21.04.2020 | 1 | 3% | 126,75 | 122,95 | 68 112,92 | 56 760,76 |
| 87 | 8382 август 2ф | БП-001451 | 536 | 25.08.2021 | 1 | 3% | 126,75 | 122,95 | 65 899,86 | 54 916,55 |
| 88 | Магия № 0028 | 0028_1 | 560 | 21.04.2020 | 1 | 3% | 126,75 | 122,95 | 68 850,60 | 57 375,50 |
| 89 | Мадонна № 0305 | 0305_1 | 545 | 21.04.2020 | 1 | 3% | 126,75 | 122,95 | 67 006,39 | 55 838,66 |
| 90 | Малышка № 0300 | 0300_1 | 535 | 21.04.2020 | 1 | 3% | 126,75 | 122,95 | 65 776,91 | 54 814,09 |
| 91 | Газель №1067 | БП-001973 | 554 | 25.09.2022 | 1 | 3% | 126,75 | 122,95 | 68 112,92 | 56 760,76 |
| 92 | Мандаринка № 5175 | 5175_1 | 559 | 21.04.2020 | 1 | 3% | 126,75 | 122,95 | 68 727,65 | 57 273,04 |
| 93 | Мозайка № 0274 | 0274_1 | 550 | 21.04.2020 | 1 | 3% | 126,75 | 122,95 | 67 621,13 | 56 350,94 |
| 94 | Аурика № 0321 | 0321_1 | 562 | 21.04.2020 | 1 | 3% | 126,75 | 122,95 | 69 096,50 | 57 580,41 |
| 95 | Муха № 743 | 743_1 | 570 | 21.04.2020 | 1 | 3% | 126,75 | 122,95 | 70 080,08 | 58 400,06 |
| 96 | Охрана № 0254 | 0254_1 | 545 | 21.04.2020 | 1 | 3% | 126,75 | 122,95 | 67 006,39 | 55 838,66 |
| 97 | Парта № 7552 | 7552_1 | 545 | 21.04.2020 | 1 | 3% | 126,75 | 122,95 | 67 006,39 | 55 838,66 |
| 98 | Петарда № 0194 | 0194_1 | 548 | 21.04.2020 | 1 | 3% | 126,75 | 122,95 | 67 375,23 | 56 146,03 |
| 99 | Лагуна № 1027 | БП-002052 | 564 | 25.10.2022 | 1 | 3% | 126,75 | 122,95 | 69 342,39 | 57 785,33 |
| 100 | Пилотка № 788 | 788_11 | 545 | 21.04.2020 | 1 | 3% | 126,75 | 122,95 | 67 006,39 | 55 838,66 |
| 101 | Эльза № 5166 | 5166_1 | 568 | 21.04.2020 | 1 | 3% | 126,75 | 122,95 | 69 834,18 | 58 195,15 |
| 102 | Плотинка № 772 | 772_1 | 570 | 21.04.2020 | 1 | 3% | 126,75 | 122,95 | 70 080,08 | 58 400,06 |
| 103 | Подружка № 0249 | 0249_1 | 570 | 21.04.2020 | 1 | 3% | 126,75 | 122,95 | 70 080,08 | 58 400,06 |
| 104 | Пурга № 0243 | 0243_1 | 580 | 21.04.2020 | 1 | 3% | 126,75 | 122,95 | 71 309,55 | 59 424,63 |

| <i>1</i> | <i>2</i> | <i>3</i> | <i>4</i> | <i>5</i> | <i>6</i> | <i>7</i> | <i>8</i> | <i>9</i> | <i>10</i> | <i>11</i> |
|----------|-----------------|-----------|----------|------------|----------|----------|----------|----------|-----------|-----------|
| 105 | Пуговка № 0160 | 0160_1 | 570 | 21.04.2020 | 1 | 3% | 126,75 | 122,95 | 70 080,08 | 58 400,06 |
| 106 | Простуда № 7959 | 7959_2 | 585 | 21.04.2020 | 1 | 3% | 126,75 | 122,95 | 71 924,29 | 59 936,91 |
| 107 | Рада № 652 | 652_1 | 570 | 21.04.2020 | 1 | 3% | 126,75 | 122,95 | 70 080,08 | 58 400,06 |
| 108 | Ручка № 0693 | 0693_1 | 570 | 25.01.2021 | 1 | 3% | 126,75 | 122,95 | 70 080,08 | 58 400,06 |
| 109 | Сажка № 11595 | 11595_1 | 570 | 21.04.2020 | 1 | 3% | 126,75 | 122,95 | 70 080,08 | 58 400,06 |
| 110 | Стрикоза № 622 | 622_1 | 575 | 21.04.2020 | 1 | 3% | 126,75 | 122,95 | 70 694,81 | 58 912,34 |
| 111 | Японка № 8186 | 8186_2 | 565 | 25.09.2020 | 1 | 3% | 126,75 | 122,95 | 69 465,34 | 57 887,78 |
| 112 | Тайна № 692 | 692_1 | 570 | 21.04.2020 | 1 | 3% | 126,75 | 122,95 | 70 080,08 | 58 400,06 |
| 113 | Услада № 0133 | 0133_1 | 570 | 21.04.2020 | 1 | 3% | 126,75 | 122,95 | 70 080,08 | 58 400,06 |
| 114 | Шишка № 661 | 661_1 | 570 | 21.04.2020 | 1 | 3% | 126,75 | 122,95 | 70 080,08 | 58 400,06 |
| 115 | Элита № 0263 | 0263_1 | 525 | 21.04.2020 | 1 | 3% | 126,75 | 122,95 | 64 547,44 | 53 789,53 |
| 116 | Гуля № 1160 | БП-002212 | 560 | 25.02.2023 | 1 | 3% | 126,75 | 122,95 | 68 850,60 | 57 375,50 |
| 117 | Эля № 777 | 777_1 | 545 | 21.04.2020 | 1 | 3% | 126,75 | 122,95 | 67 006,39 | 55 838,66 |
| 118 | Ямка № 710 | 710_1 | 530 | 21.04.2020 | 1 | 3% | 126,75 | 122,95 | 65 162,18 | 54 301,81 |
| 119 | Волжанка №0797 | БП-001801 | 545 | 25.05.2022 | 1 | 3% | 126,75 | 122,95 | 67 006,39 | 55 838,66 |
| 120 | Магдалена № 787 | 787_1 | 535 | 21.04.2020 | 1 | 3% | 126,75 | 122,95 | 65 776,91 | 54 814,09 |
| 121 | Мазда № 4493 | 4493_1 | 559 | 21.04.2020 | 1 | 3% | 126,75 | 122,95 | 68 727,65 | 57 273,04 |
| 122 | Малютка № 0296 | 0296_1 | 550 | 21.04.2020 | 1 | 3% | 126,75 | 122,95 | 67 621,13 | 56 350,94 |
| 123 | Матрена № 804 | 804_1 | 562 | 21.04.2020 | 1 | 3% | 126,75 | 122,95 | 69 096,50 | 57 580,41 |
| 124 | Молния № 793 | 793_1 | 554 | 21.04.2020 | 1 | 3% | 126,75 | 122,95 | 68 112,92 | 56 760,76 |
| 125 | Модель № 4495 | 4495_1 | 536 | 21.04.2020 | 1 | 3% | 126,75 | 122,95 | 65 899,86 | 54 916,55 |
| 126 | Разветка № 814 | 814_1 | 560 | 21.04.2020 | 1 | 3% | 126,75 | 122,95 | 68 850,60 | 57 375,50 |
| 127 | Рота № 0327 | 0327_1 | 545 | 21.04.2020 | 1 | 3% | 126,75 | 122,95 | 67 006,39 | 55 838,66 |

| <i>1</i> | <i>2</i> | <i>3</i> | <i>4</i> | <i>5</i> | <i>6</i> | <i>7</i> | <i>8</i> | <i>9</i> | <i>10</i> | <i>11</i> |
|----------|------------------|-----------|----------|------------|----------|----------|----------|----------|-----------|-----------|
| 128 | Охра № 0261, | 0261_1 | 565 | 21.04.2020 | 1 | 3% | 126,75 | 122,95 | 69 465,34 | 57 887,78 |
| 129 | Норка № 0539 | 0539_1 | 535 | 21.04.2020 | 1 | 3% | 126,75 | 122,95 | 65 776,91 | 54 814,09 |
| 130 | Рубашка № 0324 | 0324_1 | 554 | 21.04.2020 | 1 | 3% | 126,75 | 122,95 | 68 112,92 | 56 760,76 |
| 131 | Зося № 0721 | БП-001526 | 559 | 25.11.2021 | 1 | 3% | 126,75 | 122,95 | 68 727,65 | 57 273,04 |
| 132 | Прасковья № 7839 | 7839_2 | 550 | 21.04.2020 | 1 | 3% | 126,75 | 122,95 | 67 621,13 | 56 350,94 |
| 133 | Колочка № 7903 | 7903_2 | 562 | 21.04.2020 | 1 | 3% | 126,75 | 122,95 | 69 096,50 | 57 580,41 |
| 134 | Руслана № 820 | 820_1 | 570 | 21.04.2020 | 1 | 3% | 126,75 | 122,95 | 70 080,08 | 58 400,06 |
| 135 | Радуга № 5172 | 5172_1 | 545 | 21.04.2020 | 1 | 3% | 126,75 | 122,95 | 67 006,39 | 55 838,66 |
| 136 | Таганка № 8369 | БП-001460 | 545 | 25.08.2021 | 1 | 3% | 126,75 | 122,95 | 67 006,39 | 55 838,66 |
| 137 | Ряба № 0280 | 0280_1 | 548 | 21.04.2020 | 1 | 3% | 126,75 | 122,95 | 67 375,23 | 56 146,03 |
| 138 | Жасмин № 8124 | 8124_2 | 564 | 25.07.2020 | 1 | 3% | 126,75 | 122,95 | 69 342,39 | 57 785,33 |
| 139 | Ниточка № 7857 | 7857_2 | 545 | 21.04.2020 | 1 | 3% | 126,75 | 122,95 | 67 006,39 | 55 838,66 |
| 140 | Косолапая № 7808 | 7808_1 | 568 | 21.04.2020 | 1 | 3% | 126,75 | 122,95 | 69 834,18 | 58 195,15 |
| 141 | Рабыня № 7812 | 7812_1 | 570 | 21.04.2020 | 1 | 3% | 126,75 | 122,95 | 70 080,08 | 58 400,06 |
| 142 | Снежна № 8370 | БП-001658 | 570 | 25.03.2022 | 1 | 3% | 126,75 | 122,95 | 70 080,08 | 58 400,06 |
| 143 | Ранетка № 7891 | 7891_1 | 580 | 21.04.2020 | 1 | 3% | 126,75 | 122,95 | 71 309,55 | 59 424,63 |
| 144 | Фауна № 0447 | 0447_1 | 570 | 21.04.2020 | 1 | 3% | 126,75 | 122,95 | 70 080,08 | 58 400,06 |
| 145 | Авоська № 0388 | 0388_1 | 560 | 21.04.2020 | 1 | 3% | 126,75 | 122,95 | 68 850,60 | 57 375,50 |
| 146 | Клепа № 8457 | БП-001706 | 585 | 25.04.2022 | 1 | 3% | 126,75 | 122,95 | 71 924,29 | 59 936,91 |
| 147 | Астра № 809 | 809_1 | 560 | 21.04.2020 | 1 | 3% | 126,75 | 122,95 | 68 850,60 | 57 375,50 |
| 148 | Арктика № 0362 | 0362_1 | 570 | 21.04.2020 | 1 | 3% | 126,75 | 122,95 | 70 080,08 | 58 400,06 |
| 149 | Узбечка № 7923 | 7923_2 | 575 | 21.04.2020 | 1 | 3% | 126,75 | 122,95 | 70 694,81 | 58 912,34 |
| 150 | Беатрис № 1139 | БП-002257 | 565 | 25.03.2023 | 1 | 3% | 126,75 | 122,95 | 69 465,34 | 57 887,78 |

| <i>1</i> | <i>2</i> | <i>3</i> | <i>4</i> | <i>5</i> | <i>6</i> | <i>7</i> | <i>8</i> | <i>9</i> | <i>10</i> | <i>11</i> |
|----------|-------------------|-----------|----------|------------|----------|----------|----------|----------|-----------|-----------|
| 151 | Палуба № 8154 | 8154_2 | 570 | 25.05.2020 | 1 | 3% | 126,75 | 122,95 | 70 080,08 | 58 400,06 |
| 152 | Авента № 0403 | 0403_1 | 570 | 21.04.2020 | 1 | 3% | 126,75 | 122,95 | 70 080,08 | 58 400,06 |
| 153 | Свечка №8344 | БП-001812 | 570 | 25.06.2022 | 1 | 3% | 126,75 | 122,95 | 70 080,08 | 58 400,06 |
| 154 | Доминика № 0683 | 0683_1 | 545 | 25.10.2020 | 1 | 3% | 126,75 | 122,95 | 67 006,39 | 55 838,66 |
| 155 | Арабика № 0370 | 0370_1 | 525 | 21.04.2020 | 1 | 3% | 126,75 | 122,95 | 64 547,44 | 53 789,53 |
| 156 | Флора № 8422 | БП-001646 | 560 | 25.02.2022 | 1 | 3% | 126,75 | 122,95 | 68 850,60 | 57 375,50 |
| 157 | Атака № 816 | 816_1 | 545 | 21.04.2020 | 1 | 3% | 126,75 | 122,95 | 67 006,39 | 55 838,66 |
| 158 | Панда № 8396 | БП-001785 | 530 | 25.05.2022 | 1 | 3% | 126,75 | 122,95 | 65 162,18 | 54 301,81 |
| 159 | Папироска № 7929 | 7929_2 | 545 | 21.04.2020 | 1 | 3% | 126,75 | 122,95 | 67 006,39 | 55 838,66 |
| 160 | Дуняша № 7967 | 7967_2 | 535 | 21.04.2020 | 1 | 3% | 126,75 | 122,95 | 65 776,91 | 54 814,09 |
| 161 | Капелька № 8585 | БП-002138 | 559 | 25.12.2022 | 1 | 3% | 126,75 | 122,95 | 68 727,65 | 57 273,04 |
| 162 | Белоснежка № 7941 | 7941_2 | 550 | 21.04.2020 | 1 | 3% | 126,75 | 122,95 | 67 621,13 | 56 350,94 |
| 163 | Аделина № 0359 | 0359_1 | 562 | 21.04.2020 | 1 | 3% | 126,75 | 122,95 | 69 096,50 | 57 580,41 |
| 164 | Бухта № 0340 | 0340_1 | 554 | 21.04.2020 | 1 | 3% | 126,75 | 122,95 | 68 112,92 | 56 760,76 |
| 165 | Моль № 7958 | 7958_2 | 536 | 21.04.2020 | 1 | 3% | 126,75 | 122,95 | 65 899,86 | 54 916,55 |
| 166 | Белка № 7999 | 7999_2 | 560 | 21.04.2020 | 1 | 3% | 126,75 | 122,95 | 68 850,60 | 57 375,50 |
| 167 | Бегония № 1135 | БП-002306 | 545 | 25.04.2023 | 1 | 3% | 126,75 | 122,95 | 67 006,39 | 55 838,66 |
| 168 | № 0787 | БП-001666 | 535 | 25.02.2022 | 1 | 3% | 126,75 | 122,95 | 65 776,91 | 54 814,09 |
| 169 | Ванга № 7945 | 7945_2 | 554 | 21.04.2020 | 1 | 3% | 126,75 | 122,95 | 68 112,92 | 56 760,76 |
| 170 | Премакашка № 8181 | 8181_2 | 559 | 31.12.2020 | 1 | 3% | 126,75 | 122,95 | 68 727,65 | 57 273,04 |
| 171 | Салака № 7988 | 7988_2 | 550 | 21.04.2020 | 1 | 3% | 126,75 | 122,95 | 67 621,13 | 56 350,94 |
| 172 | Алая № 1190 | БП-002289 | 562 | 25.04.2023 | 1 | 3% | 126,75 | 122,95 | 69 096,50 | 57 580,41 |
| 173 | Гиря № 0501 | 0501_1 | 570 | 25.07.2020 | 1 | 3% | 126,75 | 122,95 | 70 080,08 | 58 400,06 |

| <i>1</i> | <i>2</i> | <i>3</i> | <i>4</i> | <i>5</i> | <i>6</i> | <i>7</i> | <i>8</i> | <i>9</i> | <i>10</i> | <i>11</i> |
|----------|-------------------|-----------|----------|------------|----------|----------|----------|----------|-----------|-----------|
| 174 | Служанка № 8058 | 8058_1 | 545 | 21.04.2020 | 1 | 3% | 126,75 | 122,95 | 67 006,39 | 55 838,66 |
| 175 | Бегония № 0436_1 | 0436_1 | 545 | 21.04.2020 | 1 | 3% | 126,75 | 122,95 | 67 006,39 | 55 838,66 |
| 176 | Снежинка № 8567 | БП-002209 | 548 | 25.02.2023 | 1 | 3% | 126,75 | 122,95 | 67 375,23 | 56 146,03 |
| 177 | Баранка № 0331 | 0331_1 | 564 | 21.04.2020 | 1 | 3% | 126,75 | 122,95 | 69 342,39 | 57 785,33 |
| 178 | Колба № 8487 | БП-002037 | 545 | 25.10.2022 | 1 | 3% | 126,75 | 122,95 | 67 006,39 | 55 838,66 |
| 179 | Бегония № 8513 | БП-001916 | 568 | 25.08.2022 | 1 | 3% | 126,75 | 122,95 | 69 834,18 | 58 195,15 |
| 180 | Бусинка № 0396 | 0396_1 | 570 | 21.04.2020 | 1 | 3% | 126,75 | 122,95 | 70 080,08 | 58 400,06 |
| 181 | Смородинка № 0433 | 0433_1 | 570 | 21.04.2020 | 1 | 3% | 126,75 | 122,95 | 70 080,08 | 58 400,06 |
| 182 | Сима № 0427 | 0427_1 | 580 | 21.04.2020 | 1 | 3% | 126,75 | 122,95 | 71 309,55 | 59 424,63 |
| 183 | Струйка № 0442 | 0442_1 | 585 | 21.04.2020 | 1 | 3% | 126,75 | 122,95 | 71 924,29 | 59 936,91 |
| 184 | Косточка № 0689 | 0689_1 | 570 | 31.12.2020 | 1 | 3% | 126,75 | 122,95 | 70 080,08 | 58 400,06 |
| 185 | Сирень № 0409 | 0409_1 | 545 | 21.04.2020 | 1 | 3% | 126,75 | 122,95 | 67 006,39 | 55 838,66 |
| 186 | Свечка № 0422 | 0422_1 | 570 | 21.04.2020 | 1 | 3% | 126,75 | 122,95 | 70 080,08 | 58 400,06 |
| 187 | Сосна № 1093 | БП-002097 | 580 | 25.11.2022 | 1 | 3% | 126,75 | 122,95 | 71 309,55 | 59 424,63 |
| 188 | Ручка № 8389 | БП-001470 | 575 | 25.09.2021 | 1 | 3% | 126,75 | 122,95 | 70 694,81 | 58 912,34 |
| 189 | Дюймовочка № 0752 | 0752_1 | 565 | 25.05.2021 | 1 | 3% | 126,75 | 122,95 | 69 465,34 | 57 887,78 |
| 190 | Пятнажка № 7964 | 7964_2 | 570 | 21.04.2020 | 1 | 3% | 126,75 | 122,95 | 70 080,08 | 58 400,06 |
| 191 | Матрена № 7861 | 7861_2 | 570 | 21.04.2020 | 1 | 3% | 126,75 | 122,95 | 70 080,08 | 58 400,06 |
| 192 | Непутевая № 8568 | БП-002089 | 570 | 25.11.2022 | 1 | 3% | 126,75 | 122,95 | 70 080,08 | 58 400,06 |
| 193 | Касатка № 7961 | 7961_2 | 545 | 21.04.2020 | 1 | 3% | 126,75 | 122,95 | 67 006,39 | 55 838,66 |
| 194 | Акула № 7995 | 7995_2 | 548 | 21.04.2020 | 1 | 3% | 126,75 | 122,95 | 67 375,23 | 56 146,03 |
| 195 | Фиалка № 8018 | 8018_2 | 564 | 21.04.2020 | 1 | 3% | 126,75 | 122,95 | 69 342,39 | 57 785,33 |
| 196 | Селяночка № 8309 | 8309_2 | 545 | 25.04.2021 | 1 | 3% | 126,75 | 122,95 | 67 006,39 | 55 838,66 |

| <i>1</i> | <i>2</i> | <i>3</i> | <i>4</i> | <i>5</i> | <i>6</i> | <i>7</i> | <i>8</i> | <i>9</i> | <i>10</i> | <i>11</i> |
|----------|-----------------|-----------|----------|------------|----------|----------|----------|----------|-----------|-----------|
| 197 | Сага № 7942 | 7942_1 | 568 | 21.04.2020 | 1 | 3% | 126,75 | 122,95 | 69 834,18 | 58 195,15 |
| 198 | Скатерть № 0454 | 0454_1 | 570 | 21.04.2020 | 1 | 3% | 126,75 | 122,95 | 70 080,08 | 58 400,06 |
| 199 | Сирена № 0439 | 0439_1 | 570 | 21.04.2020 | 1 | 3% | 126,75 | 122,95 | 70 080,08 | 58 400,06 |
| 200 | Наколка № 854 | 854_1 | 580 | 21.04.2020 | 1 | 3% | 126,75 | 122,95 | 71 309,55 | 59 424,63 |
| 201 | Славянка № 0430 | 0430_1 | 570 | 21.04.2020 | 1 | 3% | 126,75 | 122,95 | 70 080,08 | 58 400,06 |
| 202 | Дружба № 0652 | 0652_1 | 560 | 24.09.2020 | 1 | 3% | 126,75 | 122,95 | 68 850,60 | 57 375,50 |
| 203 | Скакалка № 803 | 803_1 | 570 | 21.04.2020 | 1 | 3% | 126,75 | 122,95 | 70 080,08 | 58 400,06 |
| 204 | Лента № 8509 | БП-001965 | 560 | 25.09.2022 | 1 | 3% | 126,75 | 122,95 | 68 850,60 | 57 375,50 |
| 205 | Щука № 7986 | 7986_2 | 570 | 21.04.2020 | 1 | 3% | 126,75 | 122,95 | 70 080,08 | 58 400,06 |
| 206 | Флейта № 0474 | 0474_1 | 575 | 21.04.2020 | 1 | 3% | 126,75 | 122,95 | 70 694,81 | 58 912,34 |
| 207 | Зимушка № 1054 | БП-002043 | 565 | 25.10.2022 | 1 | 3% | 126,75 | 122,95 | 69 465,34 | 57 887,78 |
| 208 | Дося № 0622 | 0622_1 | 570 | 25.10.2020 | 1 | 3% | 126,75 | 122,95 | 70 080,08 | 58 400,06 |
| 209 | Формула № 0395 | 0395_1 | 570 | 21.04.2020 | 1 | 3% | 126,75 | 122,95 | 70 080,08 | 58 400,06 |
| 210 | Муфта № 0720 | 0720_1 | 570 | 25.04.2021 | 1 | 3% | 126,75 | 122,95 | 70 080,08 | 58 400,06 |
| 211 | Фанта № 0456 | 0456_1 | 545 | 21.04.2020 | 1 | 3% | 126,75 | 122,95 | 67 006,39 | 55 838,66 |
| 212 | Чернышка № 8071 | 8071_2 | 525 | 21.04.2020 | 1 | 3% | 126,75 | 122,95 | 64 547,44 | 53 789,53 |
| 213 | 8354 август 2ф | БП-001456 | 560 | 25.08.2021 | 1 | 3% | 126,75 | 122,95 | 68 850,60 | 57 375,50 |
| 214 | Сайра № 8060 | 8060_2 | 545 | 21.04.2020 | 1 | 3% | 126,75 | 122,95 | 67 006,39 | 55 838,66 |
| 215 | Варшава № 0523 | 0523_1 | 530 | 21.04.2020 | 1 | 3% | 126,75 | 122,95 | 65 162,18 | 54 301,81 |
| 216 | Рябина № 8038 | 8038_2 | 545 | 21.04.2020 | 1 | 3% | 126,75 | 122,95 | 67 006,39 | 55 838,66 |
| 217 | Точилка № 8510 | БП-001963 | 535 | 25.09.2022 | 1 | 3% | 126,75 | 122,95 | 65 776,91 | 54 814,09 |
| 218 | Сирень № 0780 | 0780_1 | 559 | 25.08.2021 | 1 | 3% | 126,75 | 122,95 | 68 727,65 | 57 273,04 |
| 219 | Вишня № 0470 | 0470_1 | 550 | 21.04.2020 | 1 | 3% | 126,75 | 122,95 | 67 621,13 | 56 350,94 |

| <i>1</i> | <i>2</i> | <i>3</i> | <i>4</i> | <i>5</i> | <i>6</i> | <i>7</i> | <i>8</i> | <i>9</i> | <i>10</i> | <i>11</i> |
|----------|-------------------|-----------|----------|------------|----------|----------|----------|----------|-----------|-----------|
| 220 | Мура № 8597 | БП-002285 | 562 | 25.04.2023 | 1 | 3% | 126,75 | 122,95 | 69 096,50 | 57 580,41 |
| 221 | Венера № 838 | 838_1 | 554 | 21.04.2020 | 1 | 3% | 126,75 | 122,95 | 68 112,92 | 56 760,76 |
| 222 | Вьюга № 0445 | 0445_1 | 536 | 21.04.2020 | 1 | 3% | 126,75 | 122,95 | 65 899,86 | 54 916,55 |
| 223 | Влада № 840 | 840_1 | 560 | 21.04.2020 | 1 | 3% | 126,75 | 122,95 | 68 850,60 | 57 375,50 |
| 224 | Стрелка № 8061 | 8061_2 | 545 | 21.04.2020 | 1 | 3% | 126,75 | 122,95 | 67 006,39 | 55 838,66 |
| 225 | Клубничка № 8043 | 8043_2 | 535 | 21.04.2020 | 1 | 3% | 126,75 | 122,95 | 65 776,91 | 54 814,09 |
| 226 | Юристка № 7916 | 7916_2 | 554 | 21.04.2020 | 1 | 3% | 126,75 | 122,95 | 68 112,92 | 56 760,76 |
| 227 | Марка № 8037 | 8037_2 | 559 | 21.04.2020 | 1 | 3% | 126,75 | 122,95 | 68 727,65 | 57 273,04 |
| 228 | Марта № 1069 | БП-002094 | 550 | 25.11.2022 | 1 | 3% | 126,75 | 122,95 | 67 621,13 | 56 350,94 |
| 229 | Махи № 7992 | 7992_2 | 562 | 21.04.2020 | 1 | 3% | 126,75 | 122,95 | 69 096,50 | 57 580,41 |
| 230 | Даренка № 7990 | 7990_2 | 570 | 21.04.2020 | 1 | 3% | 126,75 | 122,95 | 70 080,08 | 58 400,06 |
| 231 | Варя № 0863 | БП-001551 | 545 | 25.12.2021 | 1 | 3% | 126,75 | 122,95 | 67 006,39 | 55 838,66 |
| 232 | Ваза № 0446 | 0446_1 | 545 | 21.04.2020 | 1 | 3% | 126,75 | 122,95 | 67 006,39 | 55 838,66 |
| 233 | Вика № 0455 | 0455_1 | 548 | 21.04.2020 | 1 | 3% | 126,75 | 122,95 | 67 375,23 | 56 146,03 |
| 234 | Роза № 1169 | БП-002256 | 564 | 25.03.2023 | 1 | 3% | 126,75 | 122,95 | 69 342,39 | 57 785,33 |
| 235 | Александра № 8081 | 8081_2 | 545 | 21.04.2020 | 1 | 3% | 126,75 | 122,95 | 67 006,39 | 55 838,66 |
| 236 | Медуза № 8046 | 8046_2 | 568 | 21.04.2020 | 1 | 3% | 126,75 | 122,95 | 69 834,18 | 58 195,15 |
| 237 | Таможня № 8106 | 8106_2 | 570 | 21.04.2020 | 1 | 3% | 126,75 | 122,95 | 70 080,08 | 58 400,06 |
| 238 | Граница № 8097 | 8097_2 | 570 | 21.04.2020 | 1 | 3% | 126,75 | 122,95 | 70 080,08 | 58 400,06 |
| 239 | Подушка № 8017 | 8017_2 | 580 | 21.04.2020 | 1 | 3% | 126,75 | 122,95 | 71 309,55 | 59 424,63 |
| 240 | Виола № 0495 | 0495_1 | 565 | 21.04.2020 | 1 | 3% | 126,75 | 122,95 | 69 465,34 | 57 887,78 |
| 241 | Звезда № 0871 | БП-001547 | 570 | 25.12.2021 | 1 | 3% | 126,75 | 122,95 | 70 080,08 | 58 400,06 |
| 242 | Висла № 0463 | 0463_1 | 570 | 21.04.2020 | 1 | 3% | 126,75 | 122,95 | 70 080,08 | 58 400,06 |

| <i>1</i> | <i>2</i> | <i>3</i> | <i>4</i> | <i>5</i> | <i>6</i> | <i>7</i> | <i>8</i> | <i>9</i> | <i>10</i> | <i>11</i> |
|----------|-------------------|-----------|----------|------------|----------|----------|----------|----------|-----------|-----------|
| 243 | Внучка № 0517 | 0517_1 | 545 | 21.04.2020 | 1 | 3% | 126,75 | 122,95 | 67 006,39 | 55 838,66 |
| 244 | Витаминка № 0500 | 0500_1 | 545 | 21.04.2020 | 1 | 3% | 126,75 | 122,95 | 67 006,39 | 55 838,66 |
| 245 | № 0785 | БП-001674 | 548 | 25.02.2022 | 1 | 3% | 126,75 | 122,95 | 67 375,23 | 56 146,03 |
| 246 | Виктория № 5178 | 5178_1 | 564 | 21.04.2020 | 1 | 3% | 126,75 | 122,95 | 69 342,39 | 57 785,33 |
| 247 | Клиника № 8571 | БП-002215 | 545 | 25.02.2023 | 1 | 3% | 126,75 | 122,95 | 67 006,39 | 55 838,66 |
| 248 | Птичка № 8409 | БП-001575 | 568 | 25.01.2022 | 1 | 3% | 126,75 | 122,95 | 69 834,18 | 58 195,15 |
| 249 | Викторина № 0527 | 0527_1 | 575 | 21.04.2020 | 1 | 3% | 126,75 | 122,95 | 70 694,81 | 58 912,34 |
| 250 | Деликатная № 8137 | 8137_2 | 570 | 21.04.2020 | 1 | 3% | 126,75 | 122,95 | 70 080,08 | 58 400,06 |
| 251 | Партизанка № 8094 | 8094_1 | 580 | 21.04.2020 | 1 | 3% | 126,75 | 122,95 | 71 309,55 | 59 424,63 |
| 252 | Гуля № 8472 | БП-001795 | 570 | 25.05.2022 | 1 | 3% | 126,75 | 122,95 | 70 080,08 | 58 400,06 |
| 253 | Сара № 0790 | 0790_1 | 560 | 25.08.2021 | 1 | 3% | 126,75 | 122,95 | 68 850,60 | 57 375,50 |
| 254 | Воля № 0506 | 0506_1 | 585 | 21.04.2020 | 1 | 3% | 126,75 | 122,95 | 71 924,29 | 59 936,91 |
| 255 | Харитина № 8129 | 8129_2 | 560 | 25.04.2020 | 1 | 3% | 126,75 | 122,95 | 68 850,60 | 57 375,50 |
| 256 | Ватрушка № 848 | 848_1 | 570 | 21.04.2020 | 1 | 3% | 126,75 | 122,95 | 70 080,08 | 58 400,06 |
| 257 | Ксюша № 0516 | 0516_1 | 575 | 21.04.2020 | 1 | 3% | 126,75 | 122,95 | 70 694,81 | 58 912,34 |
| 258 | Вата № 850 | 850_1 | 565 | 21.04.2020 | 1 | 3% | 126,75 | 122,95 | 69 465,34 | 57 887,78 |
| 259 | Марта № 8461 | БП-001647 | 570 | 25.02.2022 | 1 | 3% | 126,75 | 122,95 | 70 080,08 | 58 400,06 |
| 260 | Водочка № 0466 | 0466_1 | 570 | 21.04.2020 | 1 | 3% | 126,75 | 122,95 | 70 080,08 | 58 400,06 |
| 261 | Октава № 8203 | 8203_2 | 570 | 25.11.2020 | 1 | 3% | 126,75 | 122,95 | 70 080,08 | 58 400,06 |
| 262 | Надежда № 0524 | 0524_1 | 545 | 21.04.2020 | 1 | 3% | 126,75 | 122,95 | 67 006,39 | 55 838,66 |
| 263 | Нюша № 835 | 835_1 | 525 | 21.04.2020 | 1 | 3% | 126,75 | 122,95 | 64 547,44 | 53 789,53 |
| 264 | № 0841 | БП-001662 | 560 | 25.02.2022 | 1 | 3% | 126,75 | 122,95 | 68 850,60 | 57 375,50 |
| 265 | Настойка № 0518 | 0518_1 | 545 | 21.04.2020 | 1 | 3% | 126,75 | 122,95 | 67 006,39 | 55 838,66 |

| <i>1</i> | <i>2</i> | <i>3</i> | <i>4</i> | <i>5</i> | <i>6</i> | <i>7</i> | <i>8</i> | <i>9</i> | <i>10</i> | <i>11</i> |
|----------|-------------------|-----------|----------|------------|----------|----------|----------|----------|-----------|-----------|
| 266 | Невеста № 0465 | 0465_1 | 530 | 21.04.2020 | 1 | 3% | 126,75 | 122,95 | 65 162,18 | 54 301,81 |
| 267 | Нахалка № 0508 | 0508_1 | 545 | 21.04.2020 | 1 | 3% | 126,75 | 122,95 | 67 006,39 | 55 838,66 |
| 268 | Ниточка № 832 | 832_1 | 535 | 21.04.2020 | 1 | 3% | 126,75 | 122,95 | 65 776,91 | 54 814,09 |
| 269 | Нинья № 0528 | 0528_1 | 559 | 21.04.2020 | 1 | 3% | 126,75 | 122,95 | 68 727,65 | 57 273,04 |
| 270 | Плойка № 8555 | БП-001969 | 550 | 25.09.2022 | 1 | 3% | 126,75 | 122,95 | 67 621,13 | 56 350,94 |
| 271 | Юпи № 8101 | 8101_2 | 562 | 21.04.2020 | 1 | 3% | 126,75 | 122,95 | 69 096,50 | 57 580,41 |
| 272 | Марилка № 8114 | 8114_2 | 554 | 21.04.2020 | 1 | 3% | 126,75 | 122,95 | 68 112,92 | 56 760,76 |
| 273 | Пандемия №8139 | 8139_2 | 536 | 21.04.2020 | 1 | 3% | 126,75 | 122,95 | 65 899,86 | 54 916,55 |
| 274 | Триада № 8127 | 8127_2 | 560 | 21.04.2020 | 1 | 3% | 126,75 | 122,95 | 68 850,60 | 57 375,50 |
| 275 | Рыбка № 8053 | 8053_2 | 545 | 21.04.2020 | 1 | 3% | 126,75 | 122,95 | 67 006,39 | 55 838,66 |
| 276 | Дружба № 1036 | БП-001829 | 535 | 25.06.2022 | 1 | 3% | 126,75 | 122,95 | 65 776,91 | 54 814,09 |
| 277 | Лодочка № 8076 | 8076_2 | 554 | 21.04.2020 | 1 | 3% | 126,75 | 122,95 | 68 112,92 | 56 760,76 |
| 278 | Хитрая № 8546 | БП-002334 | 559 | 25.05.2023 | 1 | 3% | 126,75 | 122,95 | 68 727,65 | 57 273,04 |
| 279 | Неряха № 0535 | 0535_1 | 550 | 25.04.2020 | 1 | 3% | 126,75 | 122,95 | 67 621,13 | 56 350,94 |
| 280 | Настурция № 863 | 863_1 | 562 | 21.04.2020 | 1 | 3% | 126,75 | 122,95 | 69 096,50 | 57 580,41 |
| 281 | Незнайка № 0531 | 0531_1 | 570 | 21.04.2020 | 1 | 3% | 126,75 | 122,95 | 70 080,08 | 58 400,06 |
| 282 | Новелла № 0512 | 0512_1 | 545 | 21.04.2020 | 1 | 3% | 126,75 | 122,95 | 67 006,39 | 55 838,66 |
| 283 | Неженка № 847 | 847_1 | 545 | 25.05.2020 | 1 | 3% | 126,75 | 122,95 | 67 006,39 | 55 838,66 |
| 284 | Княгиня № 0654 | 0654_1 | 548 | 31.12.2020 | 1 | 3% | 126,75 | 122,95 | 67 375,23 | 56 146,03 |
| 285 | Нюра № 0504 | 0504_1 | 564 | 25.05.2020 | 1 | 3% | 126,75 | 122,95 | 69 342,39 | 57 785,33 |
| 286 | Наркоманка № 0503 | 0503_1 | 545 | 25.05.2020 | 1 | 3% | 126,75 | 122,95 | 67 006,39 | 55 838,66 |
| 287 | Море № 8066 | 8066_2 | 568 | 25.05.2020 | 1 | 3% | 126,75 | 122,95 | 69 834,18 | 58 195,15 |
| 288 | Подкормка № 8096 | 8096_2 | 575 | 25.05.2020 | 1 | 3% | 126,75 | 122,95 | 70 694,81 | 58 912,34 |

| <i>1</i> | <i>2</i> | <i>3</i> | <i>4</i> | <i>5</i> | <i>6</i> | <i>7</i> | <i>8</i> | <i>9</i> | <i>10</i> | <i>11</i> |
|----------|------------------|-----------|----------|------------|----------|----------|----------|----------|-----------|-----------|
| 289 | Лизунья № 8148 | 8148_2 | 570 | 25.05.2020 | 1 | 3% | 126,75 | 122,95 | 70 080,08 | 58 400,06 |
| 290 | Диди № 1015 | БП-001827 | 580 | 25.06.2022 | 1 | 3% | 126,75 | 122,95 | 71 309,55 | 59 424,63 |
| 291 | Яхта № 8111 | 8111_2 | 570 | 25.05.2020 | 1 | 3% | 126,75 | 122,95 | 70 080,08 | 58 400,06 |
| 292 | Гризельда № 8157 | 8157_2 | 570 | 25.08.2020 | 1 | 3% | 126,75 | 122,95 | 70 080,08 | 58 400,06 |
| 293 | Лента № 8085 | 8085_2 | 545 | 25.05.2020 | 1 | 3% | 126,75 | 122,95 | 67 006,39 | 55 838,66 |
| 294 | Чисовня № 8626 | БП-002341 | 570 | 25.05.2023 | 1 | 3% | 126,75 | 122,95 | 70 080,08 | 58 400,06 |
| 295 | Лаура № 1044 | БП-002050 | 580 | 25.10.2022 | 1 | 3% | 126,75 | 122,95 | 71 309,55 | 59 424,63 |
| 296 | Муза № 0751 | 0751_1 | 575 | 25.03.2021 | 1 | 3% | 126,75 | 122,95 | 70 694,81 | 58 912,34 |
| 297 | Побелка № 8140 | 8140_2 | 565 | 25.05.2020 | 1 | 3% | 126,75 | 122,95 | 69 465,34 | 57 887,78 |
| 298 | Гирлянда № 0576 | 0576_1 | 570 | 25.07.2020 | 1 | 3% | 126,75 | 122,95 | 70 080,08 | 58 400,06 |
| 299 | Норма № 0519 | 0519_1 | 590 | 25.06.2020 | 1 | 3% | 126,75 | 122,95 | 72 539,03 | 60 449,19 |
| 300 | Наука № 0555 | 0555__1 | 570 | 25.06.2020 | 1 | 3% | 126,75 | 122,95 | 70 080,08 | 58 400,06 |
| 301 | Ванесса № 8470 | БП-001787 | 545 | 25.05.2022 | 1 | 3% | 126,75 | 122,95 | 67 006,39 | 55 838,66 |
| 302 | Наина № 0514 | 0514_1 | 548 | 25.06.2020 | 1 | 3% | 126,75 | 122,95 | 67 375,23 | 56 146,03 |
| 303 | Накидка № 0574 | 0574_1 | 564 | 25.06.2020 | 1 | 3% | 126,75 | 122,95 | 69 342,39 | 57 785,33 |
| 304 | Лада № 1047 | БП-002053 | 545 | 25.10.2022 | 1 | 3% | 126,75 | 122,95 | 67 006,39 | 55 838,66 |
| 305 | Ниша № 0564 | 0564_1 | 568 | 25.06.2020 | 1 | 3% | 126,75 | 122,95 | 69 834,18 | 58 195,15 |
| 306 | Муха № 8108 | 8108_2 | 595 | 25.06.2020 | 1 | 3% | 126,75 | 122,95 | 73 153,76 | 60 961,47 |
| 307 | Пиранья № 8065 | 8065_2 | 570 | 25.06.2020 | 1 | 3% | 126,75 | 122,95 | 70 080,08 | 58 400,06 |
| 308 | № 0748 | 0748_1 | 580 | 25.06.2021 | 1 | 3% | 126,75 | 122,95 | 71 309,55 | 59 424,63 |
| 309 | Искра № 8088 | 8088_2 | 570 | 25.06.2020 | 1 | 3% | 126,75 | 122,95 | 70 080,08 | 58 400,06 |
| 310 | Седая № 8637 | БП-002343 | 560 | 25.05.2023 | 1 | 3% | 126,75 | 122,95 | 68 850,60 | 57 375,50 |
| 311 | Ряба № 8155 | 8155_2 | 590 | 25.07.2020 | 1 | 3% | 126,75 | 122,95 | 72 539,03 | 60 449,19 |

| <i>1</i> | <i>2</i> | <i>3</i> | <i>4</i> | <i>5</i> | <i>6</i> | <i>7</i> | <i>8</i> | <i>9</i> | <i>10</i> | <i>11</i> |
|----------|------------------|-----------|----------|------------|----------|----------|----------|----------|-----------|-----------|
| 312 | Баушка № 8092 | 8092_2 | 585 | 25.07.2020 | 1 | 3% | 126,75 | 122,95 | 71 924,29 | 59 936,91 |
| 313 | Белизна № 8110 | 8110_2 | 560 | 25.07.2020 | 1 | 3% | 126,75 | 122,95 | 68 850,60 | 57 375,50 |
| 314 | Кузя № 8608 | БП-002172 | 570 | 25.01.2023 | 1 | 3% | 126,75 | 122,95 | 70 080,08 | 58 400,06 |
| 315 | Гуашь № 0597 | 0597_1 | 575 | 25.07.2020 | 1 | 3% | 126,75 | 122,95 | 70 694,81 | 58 912,34 |
| 316 | Горка № 0549 | 0549_1 | 565 | 25.07.2020 | 1 | 3% | 126,75 | 122,95 | 69 465,34 | 57 887,78 |
| 317 | Газета № 0571 | 0571_1 | 570 | 25.07.2020 | 1 | 3% | 126,75 | 122,95 | 70 080,08 | 58 400,06 |
| 318 | Гамма № 844 | 844_1 | 570 | 25.07.2020 | 1 | 3% | 126,75 | 122,95 | 70 080,08 | 58 400,06 |
| 319 | Панда № 0900 | БП-001585 | 570 | 25.01.2022 | 1 | 3% | 126,75 | 122,95 | 70 080,08 | 58 400,06 |
| 320 | Горошинка № 0471 | 0471_1 | 545 | 25.07.2020 | 1 | 3% | 126,75 | 122,95 | 67 006,39 | 55 838,66 |
| 321 | Львица № 8118 | 8118_2 | 525 | 25.08.2020 | 1 | 3% | 126,75 | 122,95 | 64 547,44 | 53 789,53 |
| 322 | Смурфета № 8178 | 8178_2 | 560 | 25.08.2020 | 1 | 3% | 126,75 | 122,95 | 68 850,60 | 57 375,50 |
| 323 | Глина № 0595 | 0595_1 | 545 | 25.08.2020 | 1 | 3% | 126,75 | 122,95 | 67 006,39 | 55 838,66 |
| 324 | Вьюга № 1022 | БП-002049 | 530 | 25.10.2022 | 1 | 3% | 126,75 | 122,95 | 65 162,18 | 54 301,81 |
| 325 | Егоза № 0536 | 0536_1 | 545 | 25.08.2020 | 1 | 3% | 126,75 | 122,95 | 67 006,39 | 55 838,66 |
| 326 | Куча № 0552 | 0552_1 | 535 | 25.08.2020 | 1 | 3% | 126,75 | 122,95 | 65 776,91 | 54 814,09 |
| 327 | Джесси № 8243 | 8243_2 | 559 | 25.05.2021 | 1 | 3% | 126,75 | 122,95 | 68 727,65 | 57 273,04 |
| 328 | Клара № 0624 | 0624_1 | 550 | 25.08.2020 | 1 | 3% | 126,75 | 122,95 | 67 621,13 | 56 350,94 |
| 329 | Камчатка № 0530 | 0530_1 | 562 | 25.08.2020 | 1 | 3% | 126,75 | 122,95 | 69 096,50 | 57 580,41 |
| 330 | Колдунья № 0635 | 0635_1 | 554 | 25.08.2020 | 1 | 3% | 126,75 | 122,95 | 68 112,92 | 56 760,76 |
| 331 | Пшеница № 8527 | БП-002137 | 536 | 25.12.2022 | 1 | 3% | 126,75 | 122,95 | 65 899,86 | 54 916,55 |
| 332 | Есения № 0591 | 0591_1 | 560 | 25.08.2020 | 1 | 3% | 126,75 | 122,95 | 68 850,60 | 57 375,50 |
| 333 | Глафира № 8205 | 8205_2 | 545 | 25.09.2020 | 1 | 3% | 126,75 | 122,95 | 67 006,39 | 55 838,66 |
| 334 | Чита № 1134 | БП-002300 | 535 | 25.04.2023 | 1 | 3% | 126,75 | 122,95 | 65 776,91 | 54 814,09 |

| <i>1</i> | <i>2</i> | <i>3</i> | <i>4</i> | <i>5</i> | <i>6</i> | <i>7</i> | <i>8</i> | <i>9</i> | <i>10</i> | <i>11</i> |
|----------|-----------------|-----------|----------|------------|----------|----------|----------|----------|-----------|-----------|
| 335 | Пампушка № 8192 | 8192_2 | 554 | 25.09.2020 | 1 | 3% | 126,75 | 122,95 | 68 112,92 | 56 760,76 |
| 336 | Модница № 8206 | 8206_2 | 559 | 25.09.2020 | 1 | 3% | 126,75 | 122,95 | 68 727,65 | 57 273,04 |
| 337 | Грелка № 1133 | БП-002153 | 550 | 25.12.2022 | 1 | 3% | 126,75 | 122,95 | 67 621,13 | 56 350,94 |
| 338 | Ложка № 8365 | БП-001444 | 562 | 01.08.2021 | 1 | 3% | 126,75 | 122,95 | 69 096,50 | 57 580,41 |
| 339 | Дамба № 0556 | 0556_1 | 570 | 24.09.2020 | 1 | 3% | 126,75 | 122,95 | 70 080,08 | 58 400,06 |
| 340 | Джесси № 0609 | 0609_1 | 545 | 24.09.2020 | 1 | 3% | 126,75 | 122,95 | 67 006,39 | 55 838,66 |
| 341 | № 0757 | 0757_1 | 545 | 25.06.2021 | 1 | 3% | 126,75 | 122,95 | 67 006,39 | 55 838,66 |
| 342 | Дора № 0634 | 0634_1 | 548 | 24.09.2020 | 1 | 3% | 126,75 | 122,95 | 67 375,23 | 56 146,03 |
| 343 | Диста № 0573 | 0573_1 | 564 | 24.09.2020 | 1 | 3% | 126,75 | 122,95 | 69 342,39 | 57 785,33 |
| 344 | Дарья № 0657 | 0657_1 | 545 | 24.09.2020 | 1 | 3% | 126,75 | 122,95 | 67 006,39 | 55 838,66 |
| 345 | Девчонка № 0660 | 0660_1 | 568 | 24.09.2020 | 1 | 3% | 126,75 | 122,95 | 69 834,18 | 58 195,15 |
| 346 | Селена № 8523 | БП-001964 | 570 | 25.09.2022 | 1 | 3% | 126,75 | 122,95 | 70 080,08 | 58 400,06 |
| 347 | Юла № 8172 | 8172_2 | 570 | 25.10.2020 | 1 | 3% | 126,75 | 122,95 | 70 080,08 | 58 400,06 |
| 348 | Луковица № 8183 | 8183_2 | 580 | 25.10.2020 | 1 | 3% | 126,75 | 122,95 | 71 309,55 | 59 424,63 |
| 349 | Луна № 1142 | БП-002186 | 570 | 25.01.2023 | 1 | 3% | 126,75 | 122,95 | 70 080,08 | 58 400,06 |
| 350 | Голубка № 8199 | 8199_2 | 570 | 25.10.2020 | 1 | 3% | 126,75 | 122,95 | 70 080,08 | 58 400,06 |
| 351 | Складка № 8184 | 8184_2 | 570 | 25.10.2020 | 1 | 3% | 126,75 | 122,95 | 70 080,08 | 58 400,06 |
| 352 | Пушинка № 8548 | БП-002140 | 545 | 25.12.2022 | 1 | 3% | 126,75 | 122,95 | 67 006,39 | 55 838,66 |
| 353 | Альфа № 0935 | БП-001594 | 545 | 25.01.2022 | 1 | 3% | 126,75 | 122,95 | 67 006,39 | 55 838,66 |
| 354 | Дельта № 0587 | 0587_1 | 548 | 25.10.2020 | 1 | 3% | 126,75 | 122,95 | 67 375,23 | 56 146,03 |
| 355 | Булка № 8590 | БП-002339 | 564 | 25.05.2023 | 1 | 3% | 126,75 | 122,95 | 69 342,39 | 57 785,33 |
| 356 | Июнька № 1053 | БП-002048 | 545 | 25.10.2022 | 1 | 3% | 126,75 | 122,95 | 67 006,39 | 55 838,66 |
| 357 | Дана № 0534 | 0534_1 | 568 | 25.10.2020 | 1 | 3% | 126,75 | 122,95 | 69 834,18 | 58 195,15 |

| <i>1</i> | <i>2</i> | <i>3</i> | <i>4</i> | <i>5</i> | <i>6</i> | <i>7</i> | <i>8</i> | <i>9</i> | <i>10</i> | <i>11</i> |
|----------|-------------------|-----------|----------|------------|----------|----------|----------|----------|-----------|-----------|
| 358 | Мармеладка № 8508 | БП-002088 | 570 | 25.11.2022 | 1 | 3% | 126,75 | 122,95 | 70 080,08 | 58 400,06 |
| 359 | Дыня № 0655 | 0655_1 | 570 | 25.10.2020 | 1 | 3% | 126,75 | 122,95 | 70 080,08 | 58 400,06 |
| 360 | Кузина № 0625 | 0625_1 | 580 | 25.10.2020 | 1 | 3% | 126,75 | 122,95 | 71 309,55 | 59 424,63 |
| 361 | Креветка № 0671 | 0671_1 | 570 | 31.12.2020 | 1 | 3% | 126,75 | 122,95 | 70 080,08 | 58 400,06 |
| 362 | Каштанка № 870 | 870_1 | 560 | 25.10.2020 | 1 | 3% | 126,75 | 122,95 | 68 850,60 | 57 375,50 |
| 363 | Лампочка № 8297 | 8297_2 | 590 | 25.05.2021 | 1 | 3% | 126,75 | 122,95 | 72 539,03 | 60 449,19 |
| 364 | Филя № 8557 | БП-001962 | 560 | 25.09.2022 | 1 | 3% | 126,75 | 122,95 | 68 850,60 | 57 375,50 |
| 365 | Дана № 0820 | БП-001520 | 570 | 25.11.2021 | 1 | 3% | 126,75 | 122,95 | 70 080,08 | 58 400,06 |
| 366 | Аленка № 8213 | 8213_2 | 575 | 25.11.2020 | 1 | 3% | 126,75 | 122,95 | 70 694,81 | 58 912,34 |
| 367 | Претензия № 8216 | 8216_2 | 565 | 25.11.2020 | 1 | 3% | 126,75 | 122,95 | 69 465,34 | 57 887,78 |
| 368 | Фабрика № 8180 | 8180_2 | 585 | 25.11.2020 | 1 | 3% | 126,75 | 122,95 | 71 924,29 | 59 936,91 |
| 369 | Клубничка № 0636 | 0636_1 | 570 | 25.11.2020 | 1 | 3% | 126,75 | 122,95 | 70 080,08 | 58 400,06 |
| 370 | Копейка № 0695 | 0695_1 | 575 | 25.11.2020 | 1 | 3% | 126,75 | 122,95 | 70 694,81 | 58 912,34 |
| 371 | Жизель № 0916 | БП-001970 | 545 | 25.09.2022 | 1 | 3% | 126,75 | 122,95 | 67 006,39 | 55 838,66 |
| 372 | Даша № 0949 | БП-001820 | 525 | 25.06.2022 | 1 | 3% | 126,75 | 122,95 | 64 547,44 | 53 789,53 |
| 373 | Королина № 0656 | 0656_1 | 560 | 25.11.2020 | 1 | 3% | 126,75 | 122,95 | 68 850,60 | 57 375,50 |
| 374 | Заро № 0834 | БП-001525 | 545 | 25.11.2021 | 1 | 3% | 126,75 | 122,95 | 67 006,39 | 55 838,66 |
| 375 | Кадриль № 0663 | 0663_1 | 530 | 25.11.2020 | 1 | 3% | 126,75 | 122,95 | 65 162,18 | 54 301,81 |
| 376 | Текила № 0928 | БП-002180 | 545 | 25.01.2023 | 1 | 3% | 126,75 | 122,95 | 67 006,39 | 55 838,66 |
| 377 | Линда № 8512 | БП-002028 | 535 | 25.10.2022 | 1 | 3% | 126,75 | 122,95 | 65 776,91 | 54 814,09 |
| 378 | Куба № 0633 | 0633_1 | 559 | 25.11.2020 | 1 | 3% | 126,75 | 122,95 | 68 727,65 | 57 273,04 |
| 379 | Пепси № 8502 | БП-001961 | 550 | 25.09.2022 | 1 | 3% | 126,75 | 122,95 | 67 621,13 | 56 350,94 |
| 380 | Кукла № 0670 | 0670_1 | 562 | 25.11.2020 | 1 | 3% | 126,75 | 122,95 | 69 096,50 | 57 580,41 |

| <i>1</i> | <i>2</i> | <i>3</i> | <i>4</i> | <i>5</i> | <i>6</i> | <i>7</i> | <i>8</i> | <i>9</i> | <i>10</i> | <i>11</i> |
|----------|------------------|-----------|----------|------------|----------|----------|----------|----------|-----------|-----------|
| 381 | Казна № 1130 | БП-002296 | 554 | 25.04.2023 | 1 | 3% | 126,75 | 122,95 | 68 112,92 | 56 760,76 |
| 382 | Музыка № 0913 | БП-002147 | 536 | 25.12.2022 | 1 | 3% | 126,75 | 122,95 | 65 899,86 | 54 916,55 |
| 383 | Кожурка № 8340 | БП-001449 | 560 | 25.08.2021 | 1 | 3% | 126,75 | 122,95 | 68 850,60 | 57 375,50 |
| 384 | Резинка № 8202 | 8202_2 | 545 | 31.12.2020 | 1 | 3% | 126,75 | 122,95 | 67 006,39 | 55 838,66 |
| 385 | Пышка № 8587 | БП-002286 | 535 | 25.04.2023 | 1 | 3% | 126,75 | 122,95 | 65 776,91 | 54 814,09 |
| 386 | Незабудка № 8210 | 8210_2 | 554 | 31.12.2020 | 1 | 3% | 126,75 | 122,95 | 68 112,92 | 56 760,76 |
| 387 | Певица № 8200 | 8200_2 | 559 | 31.12.2020 | 1 | 3% | 126,75 | 122,95 | 68 727,65 | 57 273,04 |
| 388 | Пума № 8399 | БП-001643 | 550 | 25.02.2022 | 1 | 3% | 126,75 | 122,95 | 67 621,13 | 56 350,94 |
| 389 | Звезда № 8209 | 8209_2 | 562 | 31.12.2020 | 1 | 3% | 126,75 | 122,95 | 69 096,50 | 57 580,41 |
| 390 | Персия № 8475 | БП-001712 | 570 | 25.04.2022 | 1 | 3% | 126,75 | 122,95 | 70 080,08 | 58 400,06 |
| 391 | Балерина № 8214 | 8214_2 | 545 | 31.12.2020 | 1 | 3% | 126,75 | 122,95 | 67 006,39 | 55 838,66 |
| 392 | Корона № 0627 | 0627_1 | 545 | 31.12.2020 | 1 | 3% | 126,75 | 122,95 | 67 006,39 | 55 838,66 |
| 393 | Порода №8500 | БП-001813 | 548 | 25.06.2022 | 1 | 3% | 126,75 | 122,95 | 67 375,23 | 56 146,03 |
| 394 | Кума № 0599 | 0599_1 | 564 | 31.12.2020 | 1 | 3% | 126,75 | 122,95 | 69 342,39 | 57 785,33 |
| 395 | Причина № 8501 | БП-001873 | 545 | 25.07.2022 | 1 | 3% | 126,75 | 122,95 | 67 006,39 | 55 838,66 |
| 396 | 8333 сентябрь 2ф | БП-001475 | 568 | 25.09.2021 | 1 | 3% | 126,75 | 122,95 | 69 834,18 | 58 195,15 |
| 397 | Шура № 8464 | БП-001707 | 570 | 25.04.2022 | 1 | 3% | 126,75 | 122,95 | 70 080,08 | 58 400,06 |
| 398 | Альта № 8350 | БП-001477 | 570 | 25.09.2021 | 1 | 3% | 126,75 | 122,95 | 70 080,08 | 58 400,06 |
| 399 | Дейзи № 1042 | БП-001971 | 580 | 25.09.2022 | 1 | 3% | 126,75 | 122,95 | 71 309,55 | 59 424,63 |
| 400 | Динка № 0926 | БП-001821 | 570 | 25.06.2022 | 1 | 3% | 126,75 | 122,95 | 70 080,08 | 58 400,06 |
| 401 | Жучка № 0932 | БП-001876 | 570 | 25.07.2022 | 1 | 3% | 126,75 | 122,95 | 70 080,08 | 58 400,06 |
| 402 | Гроза № 0954 | БП-001816 | 545 | 25.06.2022 | 1 | 3% | 126,75 | 122,95 | 67 006,39 | 55 838,66 |
| 403 | Печаль № 8267 | 8267_2 | 570 | 25.04.2021 | 1 | 3% | 126,75 | 122,95 | 70 080,08 | 58 400,06 |

| <i>1</i> | <i>2</i> | <i>3</i> | <i>4</i> | <i>5</i> | <i>6</i> | <i>7</i> | <i>8</i> | <i>9</i> | <i>10</i> | <i>11</i> |
|----------|---------------------|-----------|----------|------------|----------|----------|----------|----------|-----------|-----------|
| 404 | Веста № 1211 | БП-002298 | 580 | 25.04.2023 | 1 | 3% | 126,75 | 122,95 | 71 309,55 | 59 424,63 |
| 405 | Адема № 8244 | 8244_2 | 575 | 25.01.2021 | 1 | 3% | 126,75 | 122,95 | 70 694,81 | 58 912,34 |
| 406 | Пинетка № 8639 | БП-002342 | 565 | 25.05.2023 | 1 | 3% | 126,75 | 122,95 | 69 465,34 | 57 887,78 |
| 407 | Мальшка № 8278 | 8278_2 | 570 | 25.01.2021 | 1 | 3% | 126,75 | 122,95 | 70 080,08 | 58 400,06 |
| 408 | Сага № 1115 | БП-002220 | 570 | 25.02.2023 | 1 | 3% | 126,75 | 122,95 | 70 080,08 | 58 400,06 |
| 409 | Аляска № 0937 | БП-001591 | 570 | 25.01.2022 | 1 | 3% | 126,75 | 122,95 | 70 080,08 | 58 400,06 |
| 410 | Овсянка № 8196 | 8196_2 | 545 | 25.01.2021 | 1 | 3% | 126,75 | 122,95 | 67 006,39 | 55 838,66 |
| 411 | Лира № 8319 | 8319_2 | 548 | 25.06.2021 | 1 | 3% | 126,75 | 122,95 | 67 375,23 | 56 146,03 |
| 412 | Помидорка № 8171 | 8171_2 | 564 | 25.01.2021 | 1 | 3% | 126,75 | 122,95 | 69 342,39 | 57 785,33 |
| 413 | Резеда № 0753 | БП-001548 | 545 | 25.12.2021 | 1 | 3% | 126,75 | 122,95 | 67 006,39 | 55 838,66 |
| 414 | Ракета № 0702 | 0702_1 | 568 | 25.01.2021 | 1 | 3% | 126,75 | 122,95 | 69 834,18 | 58 195,15 |
| 415 | № 0783 | 0783_1 | 570 | 25.06.2021 | 1 | 3% | 126,75 | 122,95 | 70 080,08 | 58 400,06 |
| 416 | Русалка № 0678 | 0678_1 | 570 | 25.01.2021 | 1 | 3% | 126,75 | 122,95 | 70 080,08 | 58 400,06 |
| 417 | Вега № 1094 | БП-002183 | 580 | 25.01.2023 | 1 | 3% | 126,75 | 122,95 | 71 309,55 | 59 424,63 |
| 418 | Ракета № 0673 | 0673_1 | 570 | 25.01.2021 | 1 | 3% | 126,75 | 122,95 | 70 080,08 | 58 400,06 |
| 419 | Профилактика № 8164 | 8164_2 | 560 | 25.02.2021 | 1 | 3% | 126,75 | 122,95 | 68 850,60 | 57 375,50 |
| 420 | Лиса № 8229 | 8229_2 | 570 | 25.02.2021 | 1 | 3% | 126,75 | 122,95 | 70 080,08 | 58 400,06 |
| 421 | Пуца № 8286 | 8286_2 | 560 | 25.02.2021 | 1 | 3% | 126,75 | 122,95 | 68 850,60 | 57 375,50 |
| 422 | Роца № 0662 | 0662_1 | 570 | 25.02.2021 | 1 | 3% | 126,75 | 122,95 | 70 080,08 | 58 400,06 |
| 423 | Рулетка № 0630 | 0630_1 | 575 | 25.02.2021 | 1 | 3% | 126,75 | 122,95 | 70 694,81 | 58 912,34 |
| 424 | Рига № 0694 | 0694_1 | 565 | 25.02.2021 | 1 | 3% | 126,75 | 122,95 | 69 465,34 | 57 887,78 |
| 425 | Ромашка № 0734 | 0734_1 | 570 | 25.02.2021 | 1 | 3% | 126,75 | 122,95 | 70 080,08 | 58 400,06 |

| <i>1</i> | <i>2</i> | <i>3</i> | <i>4</i> | <i>5</i> | <i>6</i> | <i>7</i> | <i>8</i> | <i>9</i> | <i>10</i> | <i>11</i> |
|----------|--------------------|-----------|----------|------------|----------|----------|----------|----------|-----------|-----------|
| 426 | Рейка № 0563 | 0563_1 | 570 | 25.02.2021 | 1 | 3% | 126,75 | 122,95 | 70 080,08 | 58 400,06 |
| 427 | Килька № 8589 | БП-002242 | 570 | 25.03.2023 | 1 | 3% | 126,75 | 122,95 | 70 080,08 | 58 400,06 |
| 428 | Снежинка № 8551 | БП-002176 | 545 | 25.01.2023 | 1 | 3% | 126,75 | 122,95 | 67 006,39 | 55 838,66 |
| 429 | Ряса № 0726 | 0726_1 | 525 | 25.02.2021 | 1 | 3% | 126,75 | 122,95 | 64 547,44 | 53 789,53 |
| 430 | № 0953 | БП-001697 | 560 | 25.03.2022 | 1 | 3% | 126,75 | 122,95 | 68 850,60 | 57 375,50 |
| 431 | Скребка № 8265 | 8265_2 | 545 | 25.05.2021 | 1 | 3% | 126,75 | 122,95 | 67 006,39 | 55 838,66 |
| 432 | Аврора № 0672 | 0672_1 | 530 | 25.02.2021 | 1 | 3% | 126,75 | 122,95 | 65 162,18 | 54 301,81 |
| 433 | Акация № 0692 | 0692_1 | 545 | 25.02.2021 | 1 | 3% | 126,75 | 122,95 | 67 006,39 | 55 838,66 |
| 434 | Аптека № 0686 | 0686_1 | 535 | 25.02.2021 | 1 | 3% | 126,75 | 122,95 | 65 776,91 | 54 814,09 |
| 435 | № 0688 | 0688_1 | 559 | 25.02.2021 | 1 | 3% | 126,75 | 122,95 | 68 727,65 | 57 273,04 |
| 436 | Лютая № 1124 | БП-002299 | 550 | 25.04.2023 | 1 | 3% | 126,75 | 122,95 | 67 621,13 | 56 350,94 |
| 437 | Почта № 8254 | 8254_2 | 562 | 25.03.2021 | 1 | 3% | 126,75 | 122,95 | 69 096,50 | 57 580,41 |
| 438 | Запятая № 8253 | 8253_2 | 554 | 25.03.2021 | 1 | 3% | 126,75 | 122,95 | 68 112,92 | 56 760,76 |
| 439 | Серена № 8281 | 8281_2 | 536 | 25.03.2021 | 1 | 3% | 126,75 | 122,95 | 65 899,86 | 54 916,55 |
| 440 | Лапочка № 0875 | БП-001515 | 560 | 25.10.2021 | 1 | 3% | 126,75 | 122,95 | 68 850,60 | 57 375,50 |
| 441 | Мороженка № 8277 | 8277_2 | 545 | 25.03.2021 | 1 | 3% | 126,75 | 122,95 | 67 006,39 | 55 838,66 |
| 442 | Примадонна № 8556 | БП-002035 | 535 | 25.10.2022 | 1 | 3% | 126,75 | 122,95 | 65 776,91 | 54 814,09 |
| 443 | Гвоздика № 8240 | 8240_2 | 554 | 25.03.2021 | 1 | 3% | 126,75 | 122,95 | 68 112,92 | 56 760,76 |
| 444 | Почтальенка № 8226 | 8226_2 | 559 | 25.03.2021 | 1 | 3% | 126,75 | 122,95 | 68 727,65 | 57 273,04 |
| 445 | Миледи № 0649 | 0649_1 | 550 | 25.03.2021 | 1 | 3% | 126,75 | 122,95 | 67 621,13 | 56 350,94 |
| 446 | Маргарита № 0690 | 0690_1 | 562 | 25.03.2021 | 1 | 3% | 126,75 | 122,95 | 69 096,50 | 57 580,41 |
| 447 | Мойка № 0667 | 0667_1 | 575 | 25.03.2021 | 1 | 3% | 126,75 | 122,95 | 70 694,81 | 58 912,34 |
| 448 | Стелла № 8468 | БП-001655 | 545 | 25.03.2022 | 1 | 3% | 126,75 | 122,95 | 67 006,39 | 55 838,66 |

| <i>1</i> | <i>2</i> | <i>3</i> | <i>4</i> | <i>5</i> | <i>6</i> | <i>7</i> | <i>8</i> | <i>9</i> | <i>10</i> | <i>11</i> |
|----------|------------------|-----------|----------|------------|----------|----------|----------|----------|-----------|-----------|
| 449 | Кудесница № 8307 | 8307_2 | 545 | 25.04.2021 | 1 | 3% | 126,75 | 122,95 | 67 006,39 | 55 838,66 |
| 450 | Гайка № 8311 | 8311_2 | 548 | 25.04.2021 | 1 | 3% | 126,75 | 122,95 | 67 375,23 | 56 146,03 |
| 451 | Кубышка № 8234 | 8234_2 | 564 | 25.04.2021 | 1 | 3% | 126,75 | 122,95 | 69 342,39 | 57 785,33 |
| 452 | Бабочка № 8432 | БП-001580 | 545 | 25.01.2022 | 1 | 3% | 126,75 | 122,95 | 67 006,39 | 55 838,66 |
| 453 | Черника № 8239 | 8239_2 | 568 | 25.04.2021 | 1 | 3% | 126,75 | 122,95 | 69 834,18 | 58 195,15 |
| 454 | Саба № 0961 | БП-001983 | 570 | 25.09.2022 | 1 | 3% | 126,75 | 122,95 | 70 080,08 | 58 400,06 |
| 455 | Патока № 8290 | 8290_2 | 570 | 25.04.2021 | 1 | 3% | 126,75 | 122,95 | 70 080,08 | 58 400,06 |
| 456 | Абрикоска № 0716 | 0716_1 | 545 | 25.04.2021 | 1 | 3% | 126,75 | 122,95 | 67 006,39 | 55 838,66 |
| 457 | Апрелька № 0746 | 0746_1 | 545 | 25.04.2021 | 1 | 3% | 126,75 | 122,95 | 67 006,39 | 55 838,66 |
| 458 | Пана № 0740 | 0740_1 | 548 | 25.04.2021 | 1 | 3% | 126,75 | 122,95 | 67 375,23 | 56 146,03 |
| 459 | Маковка № 0729 | 0729_1 | 564 | 25.04.2021 | 1 | 3% | 126,75 | 122,95 | 69 342,39 | 57 785,33 |
| 460 | Венеция № 8299 | БП-001489 | 545 | 25.10.2021 | 1 | 3% | 126,75 | 122,95 | 67 006,39 | 55 838,66 |
| 461 | Сорока № 8560 | БП-002082 | 568 | 25.11.2022 | 1 | 3% | 126,75 | 122,95 | 69 834,18 | 58 195,15 |
| 462 | № 0902 | БП-001660 | 570 | 25.02.2022 | 1 | 3% | 126,75 | 122,95 | 70 080,08 | 58 400,06 |
| 463 | Лиза № 1077 | БП-002093 | 555 | 25.11.2022 | 1 | 3% | 126,75 | 122,95 | 68 235,86 | 56 863,22 |
| 464 | Жади № 0939 | БП-001925 | 580 | 25.08.2022 | 1 | 3% | 126,75 | 122,95 | 71 309,55 | 59 424,63 |
| 465 | Конфетка № 8257 | 8257_2 | 570 | 25.05.2021 | 1 | 3% | 126,75 | 122,95 | 70 080,08 | 58 400,06 |
| 466 | Виза № 8292 | 8292_2 | 560 | 25.05.2021 | 1 | 3% | 126,75 | 122,95 | 68 850,60 | 57 375,50 |
| 467 | Плитка № 8288 | 8288_2 | 570 | 25.05.2021 | 1 | 3% | 126,75 | 122,95 | 70 080,08 | 58 400,06 |
| 468 | Рябина № 8284 | 8284_2 | 560 | 25.05.2021 | 1 | 3% | 126,75 | 122,95 | 68 850,60 | 57 375,50 |
| 469 | Симка № 8301 | 8301_2 | 570 | 25.05.2021 | 1 | 3% | 126,75 | 122,95 | 70 080,08 | 58 400,06 |
| 470 | Печка № 8271 | 8271_2 | 575 | 25.05.2021 | 1 | 3% | 126,75 | 122,95 | 70 694,81 | 58 912,34 |
| 471 | Дочка № 0691 | 0691_1 | 565 | 25.05.2021 | 1 | 3% | 126,75 | 122,95 | 69 465,34 | 57 887,78 |

| <i>1</i> | <i>2</i> | <i>3</i> | <i>4</i> | <i>5</i> | <i>6</i> | <i>7</i> | <i>8</i> | <i>9</i> | <i>10</i> | <i>11</i> |
|----------|------------------|-----------|----------|------------|----------|----------|----------|----------|-----------|-----------|
| 472 | Ночка № 8360 | БП-001440 | 565 | 01.08.2021 | 1 | 3% | 126,75 | 122,95 | 69 465,34 | 57 887,78 |
| 473 | Настырная № 1121 | БП-002250 | 570 | 25.03.2023 | 1 | 3% | 126,75 | 122,95 | 70 080,08 | 58 400,06 |
| 474 | Сваха № 0862 | 0862_1 | 570 | 25.08.2021 | 1 | 3% | 126,75 | 122,95 | 70 080,08 | 58 400,06 |
| 475 | Стрелка № 8582 | БП-002349 | 545 | 25.05.2023 | 1 | 3% | 126,75 | 122,95 | 67 006,39 | 55 838,66 |
| 476 | Скребка № 8336 | 8336_2 | 525 | 25.06.2021 | 1 | 3% | 126,75 | 122,95 | 64 547,44 | 53 789,53 |
| 477 | Малинка № 0771 | 0771_1 | 560 | 25.06.2021 | 1 | 3% | 126,75 | 122,95 | 68 850,60 | 57 375,50 |
| 478 | Настя № 1251 | БП-002350 | 545 | 25.05.2023 | 1 | 3% | 126,75 | 122,95 | 67 006,39 | 55 838,66 |
| 479 | Дымка № 0772 | 0772_1 | 530 | 25.06.2021 | 1 | 3% | 126,75 | 122,95 | 65 162,18 | 54 301,81 |
| 480 | № 0761 | 0761_1 | 545 | 25.06.2021 | 1 | 3% | 126,75 | 122,95 | 67 006,39 | 55 838,66 |
| 481 | Ночка № 0760 | БП-001549 | 535 | 25.12.2021 | 1 | 3% | 126,75 | 122,95 | 65 776,91 | 54 814,09 |
| 482 | № 0767 | 0767_1 | 559 | 25.06.2021 | 1 | 3% | 126,75 | 122,95 | 68 727,65 | 57 273,04 |
| 483 | Весна № 1117 | БП-002301 | 550 | 25.04.2023 | 1 | 3% | 126,75 | 122,95 | 67 621,13 | 56 350,94 |
| 484 | № 0880 | БП-001661 | 562 | 25.02.2022 | 1 | 3% | 126,75 | 122,95 | 69 096,50 | 57 580,41 |
| 485 | Нина № 8367 | БП-001353 | 554 | 25.08.2021 | 1 | 3% | 126,75 | 122,95 | 68 112,92 | 56 760,76 |
| 486 | Киса № 8506 | БП-002036 | 536 | 25.10.2022 | 1 | 3% | 126,75 | 122,95 | 65 899,86 | 54 916,55 |
| 487 | Пленна № 8521 | БП-001915 | 560 | 25.08.2022 | 1 | 3% | 126,75 | 122,95 | 68 850,60 | 57 375,50 |
| 488 | № 0677 | 0677_1 | 545 | 25.08.2021 | 1 | 3% | 126,75 | 122,95 | 67 006,39 | 55 838,66 |
| 489 | Справка № 0910 | 0910_1 | 535 | 25.08.2021 | 1 | 3% | 126,75 | 122,95 | 65 776,91 | 54 814,09 |
| 490 | Симона № 0763 | 0763_1 | 554 | 25.08.2021 | 1 | 3% | 126,75 | 122,95 | 68 112,92 | 56 760,76 |
| 491 | Ирга 0752 | БП-001431 | 559 | 01.08.2021 | 1 | 3% | 126,75 | 122,95 | 68 727,65 | 57 273,04 |
| 492 | Илюзия 0824 | БП-001433 | 550 | 01.08.2021 | 1 | 3% | 126,75 | 122,95 | 67 621,13 | 56 350,94 |
| 493 | Итальянка 0745 | БП-001434 | 562 | 01.08.2021 | 1 | 3% | 126,75 | 122,95 | 69 096,50 | 57 580,41 |
| 494 | Испанка 0754 | БП-001435 | 570 | 01.08.2021 | 1 | 3% | 126,75 | 122,95 | 70 080,08 | 58 400,06 |

| <i>1</i> | <i>2</i> | <i>3</i> | <i>4</i> | <i>5</i> | <i>6</i> | <i>7</i> | <i>8</i> | <i>9</i> | <i>10</i> | <i>11</i> |
|----------|------------------|-----------|----------|------------|----------|----------|----------|----------|-----------|-----------|
| 495 | Зорька 0807 | БП-001437 | 545 | 01.08.2021 | 1 | 3% | 126,75 | 122,95 | 67 006,39 | 55 838,66 |
| 496 | Британка № 8295 | БП-001439 | 545 | 01.08.2021 | 1 | 3% | 126,75 | 122,95 | 67 006,39 | 55 838,66 |
| 497 | Лица № 1096 | БП-002150 | 548 | 25.12.2022 | 1 | 3% | 126,75 | 122,95 | 67 375,23 | 56 146,03 |
| 498 | Пробирка № 8222 | БП-001441 | 564 | 01.08.2021 | 1 | 3% | 126,75 | 122,95 | 69 342,39 | 57 785,33 |
| 499 | Нуга № 1080 | БП-002152 | 545 | 25.12.2022 | 1 | 3% | 126,75 | 122,95 | 67 006,39 | 55 838,66 |
| 500 | Пискля № 8324 | БП-001445 | 568 | 01.08.2021 | 1 | 3% | 126,75 | 122,95 | 69 834,18 | 58 195,15 |
| 501 | Польнь № 8274 | БП-001447 | 570 | 25.08.2021 | 1 | 3% | 126,75 | 122,95 | 70 080,08 | 58 400,06 |
| 502 | Венера № 8352 | БП-001453 | 570 | 25.08.2021 | 1 | 3% | 126,75 | 122,95 | 70 080,08 | 58 400,06 |
| 503 | Азария № 8334 | БП-001454 | 580 | 25.08.2021 | 1 | 3% | 126,75 | 122,95 | 71 309,55 | 59 424,63 |
| 504 | 8308 август 2ф | БП-001455 | 570 | 25.08.2021 | 1 | 3% | 126,75 | 122,95 | 70 080,08 | 58 400,06 |
| 505 | Паутинка № 8331 | БП-001459 | 570 | 25.08.2021 | 1 | 3% | 126,75 | 122,95 | 70 080,08 | 58 400,06 |
| 506 | Ума 0766 | БП-001461 | 545 | 25.09.2021 | 1 | 3% | 126,75 | 122,95 | 67 006,39 | 55 838,66 |
| 507 | Липка № 0812 | БП-001463 | 570 | 25.09.2021 | 1 | 3% | 126,75 | 122,95 | 70 080,08 | 58 400,06 |
| 508 | Жека № 0920 | БП-001921 | 580 | 25.08.2022 | 1 | 3% | 126,75 | 122,95 | 71 309,55 | 59 424,63 |
| 509 | Линка 0715 | БП-001464 | 575 | 25.09.2021 | 1 | 3% | 126,75 | 122,95 | 70 694,81 | 58 912,34 |
| 510 | Резинка № 8262 | БП-001468 | 565 | 25.09.2021 | 1 | 3% | 126,75 | 122,95 | 69 465,34 | 57 887,78 |
| 511 | 8363 сентябрь 2ф | БП-001469 | 570 | 25.09.2021 | 1 | 3% | 126,75 | 122,95 | 70 080,08 | 58 400,06 |
| 512 | Перепелка № 8358 | БП-001471 | 570 | 25.09.2021 | 1 | 3% | 126,75 | 122,95 | 70 080,08 | 58 400,06 |
| 513 | Соседка № 1072 | БП-002099 | 570 | 25.11.2022 | 1 | 3% | 126,75 | 122,95 | 70 080,08 | 58 400,06 |
| 514 | 8381 сентябрь 2ф | БП-001472 | 545 | 25.09.2021 | 1 | 3% | 126,75 | 122,95 | 67 006,39 | 55 838,66 |
| 515 | 8345 сентябрь 2ф | БП-001473 | 548 | 25.09.2021 | 1 | 3% | 126,75 | 122,95 | 67 375,23 | 56 146,03 |
| 516 | 8321 сентябрь 2ф | БП-001478 | 564 | 25.09.2021 | 1 | 3% | 126,75 | 122,95 | 69 342,39 | 57 785,33 |
| 517 | Корона № 8392 | БП-001484 | 545 | 25.10.2021 | 1 | 3% | 126,75 | 122,95 | 67 006,39 | 55 838,66 |

| <i>1</i> | <i>2</i> | <i>3</i> | <i>4</i> | <i>5</i> | <i>6</i> | <i>7</i> | <i>8</i> | <i>9</i> | <i>10</i> | <i>11</i> |
|----------|-----------------|-----------|----------|------------|----------|----------|----------|----------|-----------|-----------|
| 518 | Вена № 8394 | БП-001485 | 568 | 25.10.2021 | 1 | 3% | 126,75 | 122,95 | 69 834,18 | 58 195,15 |
| 519 | Шпупька № 8337 | БП-001486 | 570 | 25.10.2021 | 1 | 3% | 126,75 | 122,95 | 70 080,08 | 58 400,06 |
| 520 | Береза № 8405 | БП-001539 | 570 | 25.11.2021 | 1 | 3% | 126,75 | 122,95 | 70 080,08 | 58 400,06 |
| 521 | Ручка № 8407 | БП-001487 | 580 | 25.10.2021 | 1 | 3% | 126,75 | 122,95 | 71 309,55 | 59 424,63 |
| 522 | Санта № 8401 | БП-001491 | 570 | 25.10.2021 | 1 | 3% | 126,75 | 122,95 | 70 080,08 | 58 400,06 |
| 523 | Вольная № 0886 | БП-001714 | 560 | 25.04.2022 | 1 | 3% | 126,75 | 122,95 | 68 850,60 | 57 375,50 |
| 524 | Лейла № 0816 | БП-001512 | 570 | 25.10.2021 | 1 | 3% | 126,75 | 122,95 | 70 080,08 | 58 400,06 |
| 525 | Липа № 0846 | БП-001514 | 560 | 25.10.2021 | 1 | 3% | 126,75 | 122,95 | 68 850,60 | 57 375,50 |
| 526 | Клуша № 0782 | БП-001518 | 570 | 25.10.2021 | 1 | 3% | 126,75 | 122,95 | 70 080,08 | 58 400,06 |
| 527 | Мила № 0822 | БП-001521 | 575 | 25.11.2021 | 1 | 3% | 126,75 | 122,95 | 70 694,81 | 58 912,34 |
| 528 | Мурка № 0813 | БП-001522 | 565 | 25.11.2021 | 1 | 3% | 126,75 | 122,95 | 69 465,34 | 57 887,78 |
| 529 | Лакки № 0801 | БП-001523 | 570 | 25.11.2021 | 1 | 3% | 126,75 | 122,95 | 70 080,08 | 58 400,06 |
| 530 | Жужа № 0840 | БП-001528 | 570 | 25.11.2021 | 1 | 3% | 126,75 | 122,95 | 70 080,08 | 58 400,06 |
| 531 | Жрица № 0857 | БП-001529 | 570 | 25.11.2021 | 1 | 3% | 126,75 | 122,95 | 70 080,08 | 58 400,06 |
| 532 | Жданка № 0842 | БП-001530 | 545 | 25.11.2021 | 1 | 3% | 126,75 | 122,95 | 67 006,39 | 55 838,66 |
| 533 | Баварка № 0737 | БП-001532 | 525 | 25.11.2021 | 1 | 3% | 126,75 | 122,95 | 64 547,44 | 53 789,53 |
| 534 | Ракушка № 0919 | БП-001533 | 560 | 25.11.2021 | 1 | 3% | 126,75 | 122,95 | 68 850,60 | 57 375,50 |
| 535 | Лава № 0827 | БП-001534 | 545 | 25.11.2021 | 1 | 3% | 126,75 | 122,95 | 67 006,39 | 55 838,66 |
| 536 | Пальма № 8412 | БП-001535 | 530 | 25.11.2021 | 1 | 3% | 126,75 | 122,95 | 65 162,18 | 54 301,81 |
| 537 | Сова № 8424 | БП-001536 | 545 | 25.11.2021 | 1 | 3% | 126,75 | 122,95 | 67 006,39 | 55 838,66 |
| 538 | Лента № 8356 | БП-001537 | 535 | 25.11.2021 | 1 | 3% | 126,75 | 122,95 | 65 776,91 | 54 814,09 |
| 539 | Фраза № 8427 | БП-001538 | 559 | 25.11.2021 | 1 | 3% | 126,75 | 122,95 | 68 727,65 | 57 273,04 |
| 540 | Кукуруза № 8377 | БП-001540 | 550 | 25.11.2021 | 1 | 3% | 126,75 | 122,95 | 67 621,13 | 56 350,94 |

| <i>1</i> | <i>2</i> | <i>3</i> | <i>4</i> | <i>5</i> | <i>6</i> | <i>7</i> | <i>8</i> | <i>9</i> | <i>10</i> | <i>11</i> |
|----------|-------------------|-----------|----------|------------|----------|----------|----------|----------|-----------|-----------|
| 541 | Кукушка № 8302 | БП-001541 | 562 | 25.11.2021 | 1 | 3% | 126,75 | 122,95 | 69 096,50 | 57 580,41 |
| 542 | Злата № 1038 | БП-002045 | 554 | 25.10.2022 | 1 | 3% | 126,75 | 122,95 | 68 112,92 | 56 760,76 |
| 543 | Эльза № 0897 | БП-001543 | 536 | 25.12.2021 | 1 | 3% | 126,75 | 122,95 | 65 899,86 | 54 916,55 |
| 544 | Муся № 8413 | БП-001558 | 560 | 25.12.2021 | 1 | 3% | 126,75 | 122,95 | 68 850,60 | 57 375,50 |
| 545 | Лада № 0894 | БП-001545 | 545 | 25.12.2021 | 1 | 3% | 126,75 | 122,95 | 67 006,39 | 55 838,66 |
| 546 | Раиса № 0882 | БП-001546 | 535 | 25.12.2021 | 1 | 3% | 126,75 | 122,95 | 65 776,91 | 54 814,09 |
| 547 | Люся № 0883 | БП-001552 | 554 | 25.12.2021 | 1 | 3% | 126,75 | 122,95 | 68 112,92 | 56 760,76 |
| 548 | Яшма № 0806 | БП-001555 | 559 | 25.12.2021 | 1 | 3% | 126,75 | 122,95 | 68 727,65 | 57 273,04 |
| 549 | Гроза № 8379 | БП-001557 | 550 | 25.12.2021 | 1 | 3% | 126,75 | 122,95 | 67 621,13 | 56 350,94 |
| 550 | Победа № 8332 | БП-001560 | 570 | 25.12.2021 | 1 | 3% | 126,75 | 122,95 | 70 080,08 | 58 400,06 |
| 551 | Ласка № 8414 | БП-001564 | 545 | 25.12.2021 | 1 | 3% | 126,75 | 122,95 | 67 006,39 | 55 838,66 |
| 552 | Проба № 8438 | БП-001565 | 545 | 25.12.2021 | 1 | 3% | 126,75 | 122,95 | 67 006,39 | 55 838,66 |
| 553 | Мотушка № 8425 | БП-001566 | 548 | 25.12.2021 | 1 | 3% | 126,75 | 122,95 | 67 375,23 | 56 146,03 |
| 554 | Арка № 8593 | БП-002213 | 564 | 25.02.2023 | 1 | 3% | 126,75 | 122,95 | 69 342,39 | 57 785,33 |
| 555 | Схема № 8584 | БП-002214 | 545 | 25.02.2023 | 1 | 3% | 126,75 | 122,95 | 67 006,39 | 55 838,66 |
| 556 | Астра № 8346 | БП-001574 | 568 | 25.01.2022 | 1 | 3% | 126,75 | 122,95 | 69 834,18 | 58 195,15 |
| 557 | Оса № 8400 | БП-001578 | 570 | 25.01.2022 | 1 | 3% | 126,75 | 122,95 | 70 080,08 | 58 400,06 |
| 558 | Гуля № 8258 | БП-001582 | 570 | 25.01.2022 | 1 | 3% | 126,75 | 122,95 | 70 080,08 | 58 400,06 |
| 559 | Пепельница № 8434 | БП-001583 | 580 | 25.01.2022 | 1 | 3% | 126,75 | 122,95 | 71 309,55 | 59 424,63 |
| 560 | Аврора № 0750 | БП-001586 | 570 | 25.01.2022 | 1 | 3% | 126,75 | 122,95 | 70 080,08 | 58 400,06 |
| 561 | Алиса № 0915 | БП-001588 | 560 | 25.01.2022 | 1 | 3% | 126,75 | 122,95 | 68 850,60 | 57 375,50 |
| 562 | Апрелька № 8522 | БП-002135 | 570 | 25.12.2022 | 1 | 3% | 126,75 | 122,95 | 70 080,08 | 58 400,06 |
| 563 | Арфа № 0769 | БП-001589 | 560 | 25.01.2022 | 1 | 3% | 126,75 | 122,95 | 68 850,60 | 57 375,50 |

| <i>1</i> | <i>2</i> | <i>3</i> | <i>4</i> | <i>5</i> | <i>6</i> | <i>7</i> | <i>8</i> | <i>9</i> | <i>10</i> | <i>11</i> |
|----------|-----------------|-----------|----------|------------|----------|----------|----------|----------|-----------|-----------|
| 564 | Богдана № 1081 | БП-002221 | 570 | 25.02.2023 | 1 | 3% | 126,75 | 122,95 | 70 080,08 | 58 400,06 |
| 565 | Астра № 0832 | БП-001592 | 575 | 25.01.2022 | 1 | 3% | 126,75 | 122,95 | 70 694,81 | 58 912,34 |
| 566 | Букашка № 1151 | БП-002222 | 565 | 25.02.2023 | 1 | 3% | 126,75 | 122,95 | 69 465,34 | 57 887,78 |
| 567 | Арина № 0891 | БП-001593 | 570 | 25.01.2022 | 1 | 3% | 126,75 | 122,95 | 70 080,08 | 58 400,06 |
| 568 | Жасмин № 1223 | БП-002224 | 570 | 25.02.2023 | 1 | 3% | 126,75 | 122,95 | 70 080,08 | 58 400,06 |
| 569 | Марта № 8563 | БП-002141 | 570 | 25.12.2022 | 1 | 3% | 126,75 | 122,95 | 70 080,08 | 58 400,06 |
| 570 | Ариша № 0818 | БП-001595 | 545 | 25.01.2022 | 1 | 3% | 126,75 | 122,95 | 67 006,39 | 55 838,66 |
| 571 | Полянка № 8465 | БП-001644 | 525 | 25.02.2022 | 1 | 3% | 126,75 | 122,95 | 64 547,44 | 53 789,53 |
| 572 | Тучка № 8474 | БП-001704 | 560 | 25.04.2022 | 1 | 3% | 126,75 | 122,95 | 68 850,60 | 57 375,50 |
| 573 | Блокада № 8428 | БП-001648 | 545 | 25.02.2022 | 1 | 3% | 126,75 | 122,95 | 67 006,39 | 55 838,66 |
| 574 | Приемная № 8455 | БП-001650 | 530 | 25.03.2022 | 1 | 3% | 126,75 | 122,95 | 65 162,18 | 54 301,81 |
| 575 | Пробирка № 8404 | БП-001653 | 545 | 25.03.2022 | 1 | 3% | 126,75 | 122,95 | 67 006,39 | 55 838,66 |
| 576 | Флешка № 8463 | БП-001659 | 535 | 25.03.2022 | 1 | 3% | 126,75 | 122,95 | 65 776,91 | 54 814,09 |
| 577 | Санта № 1122 | БП-002303 | 559 | 25.04.2023 | 1 | 3% | 126,75 | 122,95 | 68 727,65 | 57 273,04 |
| 578 | № 0899 | БП-001663 | 550 | 25.02.2022 | 1 | 3% | 126,75 | 122,95 | 67 621,13 | 56 350,94 |
| 579 | Смурфи № 1109 | БП-002304 | 562 | 25.04.2023 | 1 | 3% | 126,75 | 122,95 | 69 096,50 | 57 580,41 |
| 580 | № 0931 | БП-001664 | 554 | 25.02.2022 | 1 | 3% | 126,75 | 122,95 | 68 112,92 | 56 760,76 |
| 581 | Иви № 1186 | БП-002305 | 536 | 25.04.2023 | 1 | 3% | 126,75 | 122,95 | 65 899,86 | 54 916,55 |
| 582 | № 0858 | БП-001665 | 560 | 25.02.2022 | 1 | 3% | 126,75 | 122,95 | 68 850,60 | 57 375,50 |
| 583 | № 0921 | БП-001667 | 545 | 25.02.2022 | 1 | 3% | 126,75 | 122,95 | 67 006,39 | 55 838,66 |
| 584 | № 0893 | БП-001669 | 535 | 25.02.2022 | 1 | 3% | 126,75 | 122,95 | 65 776,91 | 54 814,09 |
| 585 | № 0896 | БП-001672 | 554 | 25.02.2022 | 1 | 3% | 126,75 | 122,95 | 68 112,92 | 56 760,76 |
| 586 | № 0912 | БП-001673 | 559 | 25.02.2022 | 1 | 3% | 126,75 | 122,95 | 68 727,65 | 57 273,04 |

| <i>1</i> | <i>2</i> | <i>3</i> | <i>4</i> | <i>5</i> | <i>6</i> | <i>7</i> | <i>8</i> | <i>9</i> | <i>10</i> | <i>11</i> |
|----------|------------------|-----------|----------|------------|----------|----------|----------|----------|-----------|-----------|
| 587 | № 0839 | БП-001675 | 550 | 25.02.2022 | 1 | 3% | 126,75 | 122,95 | 67 621,13 | 56 350,94 |
| 588 | № 0927 | БП-001690 | 562 | 25.03.2022 | 1 | 3% | 126,75 | 122,95 | 69 096,50 | 57 580,41 |
| 589 | № 0830 | БП-001691 | 570 | 25.03.2022 | 1 | 3% | 126,75 | 122,95 | 70 080,08 | 58 400,06 |
| 590 | № 0923 | БП-001696 | 545 | 25.03.2022 | 1 | 3% | 126,75 | 122,95 | 67 006,39 | 55 838,66 |
| 591 | Простушка № 8458 | БП-001705 | 545 | 25.04.2022 | 1 | 3% | 126,75 | 122,95 | 67 006,39 | 55 838,66 |
| 592 | Дикая № 8481 | БП-001708 | 548 | 25.04.2022 | 1 | 3% | 126,75 | 122,95 | 67 375,23 | 56 146,03 |
| 593 | Зебра № 8402 | БП-001709 | 564 | 25.04.2022 | 1 | 3% | 126,75 | 122,95 | 69 342,39 | 57 785,33 |
| 594 | Боня № 8451 | БП-001711 | 545 | 25.04.2022 | 1 | 3% | 126,75 | 122,95 | 67 006,39 | 55 838,66 |
| 595 | Багира № 8429 | БП-001786 | 568 | 25.05.2022 | 1 | 3% | 126,75 | 122,95 | 69 834,18 | 58 195,15 |
| 596 | Энигма № 8476 | БП-001788 | 570 | 25.05.2022 | 1 | 3% | 126,75 | 122,95 | 70 080,08 | 58 400,06 |
| 597 | Плитка № 8433 | БП-001791 | 570 | 25.05.2022 | 1 | 3% | 126,75 | 122,95 | 70 080,08 | 58 400,06 |
| 598 | Бумажка № 8467 | БП-001792 | 580 | 25.05.2022 | 1 | 3% | 126,75 | 122,95 | 71 309,55 | 59 424,63 |
| 599 | Пихта № 8444 | БП-001794 | 570 | 25.05.2022 | 1 | 3% | 126,75 | 122,95 | 70 080,08 | 58 400,06 |
| 600 | Полночь № 8443 | БП-001797 | 570 | 25.05.2022 | 1 | 3% | 126,75 | 122,95 | 70 080,08 | 58 400,06 |
| 601 | Мадам № 1111 | БП-002056 | 545 | 25.10.2022 | 1 | 3% | 126,75 | 122,95 | 67 006,39 | 55 838,66 |
| 602 | Росиянка № 8452 | БП-001798 | 570 | 25.05.2022 | 1 | 3% | 126,75 | 122,95 | 70 080,08 | 58 400,06 |
| 603 | Ночка №1003 | БП-001803 | 580 | 25.05.2022 | 1 | 3% | 126,75 | 122,95 | 71 309,55 | 59 424,63 |
| 604 | Ванесса №1017 | БП-001804 | 575 | 25.05.2022 | 1 | 3% | 126,75 | 122,95 | 70 694,81 | 58 912,34 |
| 605 | Дуся №0959 | БП-001805 | 565 | 25.05.2022 | 1 | 3% | 126,75 | 122,95 | 69 465,34 | 57 887,78 |
| 606 | Валюта № 1012 | БП-002040 | 570 | 25.10.2022 | 1 | 3% | 126,75 | 122,95 | 70 080,08 | 58 400,06 |
| 607 | Глаша № 0877 | БП-001807 | 570 | 25.05.2022 | 1 | 3% | 126,75 | 122,95 | 70 080,08 | 58 400,06 |
| 608 | Ириска № 0962 | БП-002042 | 570 | 25.10.2022 | 1 | 3% | 126,75 | 122,95 | 70 080,08 | 58 400,06 |
| 609 | Гаврюша №0792 | БП-001809 | 545 | 25.05.2022 | 1 | 3% | 126,75 | 122,95 | 67 006,39 | 55 838,66 |

| <i>1</i> | <i>2</i> | <i>3</i> | <i>4</i> | <i>5</i> | <i>6</i> | <i>7</i> | <i>8</i> | <i>9</i> | <i>10</i> | <i>11</i> |
|----------|-------------------|-----------|----------|------------|----------|----------|----------|----------|-----------|-----------|
| 610 | Скобка №8480 | БП-001811 | 548 | 25.06.2022 | 1 | 3% | 126,75 | 122,95 | 67 375,23 | 56 146,03 |
| 611 | Пленка №8503 | БП-001814 | 564 | 25.06.2022 | 1 | 3% | 126,75 | 122,95 | 69 342,39 | 57 785,33 |
| 612 | Елка № 0963 | БП-001878 | 545 | 25.07.2022 | 1 | 3% | 126,75 | 122,95 | 67 006,39 | 55 838,66 |
| 613 | Графиня № 0951 | БП-001818 | 568 | 25.06.2022 | 1 | 3% | 126,75 | 122,95 | 69 834,18 | 58 195,15 |
| 614 | Данала № 0944 | БП-001824 | 570 | 25.06.2022 | 1 | 3% | 126,75 | 122,95 | 70 080,08 | 58 400,06 |
| 615 | Динга № 0946 | БП-001825 | 570 | 25.06.2022 | 1 | 3% | 126,75 | 122,95 | 70 080,08 | 58 400,06 |
| 616 | Дайна № 1002 | БП-001826 | 580 | 25.06.2022 | 1 | 3% | 126,75 | 122,95 | 71 309,55 | 59 424,63 |
| 617 | Дунайка № 0945 | БП-001828 | 570 | 25.06.2022 | 1 | 3% | 126,75 | 122,95 | 70 080,08 | 58 400,06 |
| 618 | Карма № 8495 | БП-001870 | 560 | 25.07.2022 | 1 | 3% | 126,75 | 122,95 | 68 850,60 | 57 375,50 |
| 619 | Косая № 8493 | БП-001871 | 555 | 25.07.2022 | 1 | 3% | 126,75 | 122,95 | 68 235,86 | 56 863,22 |
| 620 | Куропатка № 8507 | БП-001872 | 560 | 25.07.2022 | 1 | 3% | 126,75 | 122,95 | 68 850,60 | 57 375,50 |
| 621 | Жилка № 1029 | БП-001874 | 570 | 25.07.2022 | 1 | 3% | 126,75 | 122,95 | 70 080,08 | 58 400,06 |
| 622 | Шпупька № 8486 | БП-001918 | 575 | 25.08.2022 | 1 | 3% | 126,75 | 122,95 | 70 694,81 | 58 912,34 |
| 623 | Пилка № 8552 | БП-001919 | 565 | 25.08.2022 | 1 | 3% | 126,75 | 122,95 | 69 465,34 | 57 887,78 |
| 624 | Краля № 8421 | БП-001920 | 570 | 25.08.2022 | 1 | 3% | 126,75 | 122,95 | 70 080,08 | 58 400,06 |
| 625 | Медуза № 1037 | БП-002092 | 570 | 25.11.2022 | 1 | 3% | 126,75 | 122,95 | 70 080,08 | 58 400,06 |
| 626 | Жвачка № 1048 | БП-001924 | 656 | 25.08.2022 | 1 | 3% | 126,75 | 122,95 | 80 653,56 | 67 211,30 |
| 627 | Крыска № 8489 | БП-001958 | 545 | 25.09.2022 | 1 | 3% | 126,75 | 122,95 | 67 006,39 | 55 838,66 |
| 628 | Проводница № 8528 | БП-001959 | 525 | 25.09.2022 | 1 | 3% | 126,75 | 122,95 | 64 547,44 | 53 789,53 |
| 629 | Бузина № 8516 | БП-001960 | 560 | 25.09.2022 | 1 | 3% | 126,75 | 122,95 | 68 850,60 | 57 375,50 |
| 630 | Польза № 8547 | БП-001966 | 545 | 25.09.2022 | 1 | 3% | 126,75 | 122,95 | 67 006,39 | 55 838,66 |
| 631 | Флешка № 8554 | БП-001968 | 530 | 25.09.2022 | 1 | 3% | 126,75 | 122,95 | 65 162,18 | 54 301,81 |
| 632 | Дакота № 1059 | БП-001972 | 545 | 25.09.2022 | 1 | 3% | 126,75 | 122,95 | 67 006,39 | 55 838,66 |

| <i>1</i> | <i>2</i> | <i>3</i> | <i>4</i> | <i>5</i> | <i>6</i> | <i>7</i> | <i>8</i> | <i>9</i> | <i>10</i> | <i>11</i> |
|----------|-------------------|-----------|----------|------------|----------|----------|----------|----------|-----------|-----------|
| 633 | Сентябрина № 1016 | БП-001975 | 535 | 25.09.2022 | 1 | 3% | 126,75 | 122,95 | 65 776,91 | 54 814,09 |
| 634 | Сильва № 1033 | БП-001977 | 559 | 25.09.2022 | 1 | 3% | 126,75 | 122,95 | 68 727,65 | 57 273,04 |
| 635 | Сылва № 0925 | БП-001978 | 550 | 25.09.2022 | 1 | 3% | 126,75 | 122,95 | 67 621,13 | 56 350,94 |
| 636 | Соя № 1051 | БП-001979 | 562 | 25.09.2022 | 1 | 3% | 126,75 | 122,95 | 69 096,50 | 57 580,41 |
| 637 | Саранча № 0938 | БП-001980 | 554 | 25.09.2022 | 1 | 3% | 126,75 | 122,95 | 68 112,92 | 56 760,76 |
| 638 | Сахара № 0947 | БП-001981 | 536 | 25.09.2022 | 1 | 3% | 126,75 | 122,95 | 65 899,86 | 54 916,55 |
| 639 | Сабля № 1031 | БП-001986 | 555 | 25.09.2022 | 1 | 3% | 126,75 | 122,95 | 68 235,86 | 56 863,22 |
| 640 | Ядвига № 1066 | БП-002181 | 545 | 25.01.2023 | 1 | 3% | 126,75 | 122,95 | 67 006,39 | 55 838,66 |
| 641 | Печеношка № 8505 | БП-002029 | 535 | 25.10.2022 | 1 | 3% | 126,75 | 122,95 | 65 776,91 | 54 814,09 |
| 642 | Юта № 8539 | БП-002030 | 554 | 25.10.2022 | 1 | 3% | 126,75 | 122,95 | 68 112,92 | 56 760,76 |
| 643 | Буся № 8497 | БП-002031 | 559 | 25.10.2022 | 1 | 3% | 126,75 | 122,95 | 68 727,65 | 57 273,04 |
| 644 | Бумажка № 8562 | БП-002033 | 550 | 25.10.2022 | 1 | 3% | 126,75 | 122,95 | 67 621,13 | 56 350,94 |
| 645 | Юла № 8499 | БП-002034 | 562 | 25.10.2022 | 1 | 3% | 126,75 | 122,95 | 69 096,50 | 57 580,41 |
| 646 | Айза № 1113 | БП-002252 | 645 | 25.03.2023 | 1 | 3% | 126,75 | 122,95 | 79 301,14 | 66 084,28 |
| 647 | Варька № 1021 | БП-002039 | 545 | 25.10.2022 | 1 | 3% | 126,75 | 122,95 | 67 006,39 | 55 838,66 |
| 648 | Зайка № 1118 | БП-002044 | 545 | 25.10.2022 | 1 | 3% | 126,75 | 122,95 | 67 006,39 | 55 838,66 |
| 649 | Лаванда № 0965 | БП-002051 | 548 | 25.10.2022 | 1 | 3% | 126,75 | 122,95 | 67 375,23 | 56 146,03 |
| 650 | Леди № 1032 | БП-002054 | 564 | 25.10.2022 | 1 | 3% | 126,75 | 122,95 | 69 342,39 | 57 785,33 |
| 651 | Ляля № 1060 | БП-002055 | 545 | 25.10.2022 | 1 | 3% | 126,75 | 122,95 | 67 006,39 | 55 838,66 |
| 652 | Малина № 1062 | БП-002057 | 568 | 25.10.2022 | 1 | 3% | 126,75 | 122,95 | 69 834,18 | 58 195,15 |
| 653 | Почка № 8550 | БП-002083 | 555 | 25.11.2022 | 1 | 3% | 126,75 | 122,95 | 68 235,86 | 56 863,22 |
| 654 | Грымза № 8518 | БП-002085 | 570 | 25.11.2022 | 1 | 3% | 126,75 | 122,95 | 70 080,08 | 58 400,06 |
| 655 | Сосулька № 8534 | БП-002086 | 580 | 25.11.2022 | 1 | 3% | 126,75 | 122,95 | 71 309,55 | 59 424,63 |

| <i>1</i> | <i>2</i> | <i>3</i> | <i>4</i> | <i>5</i> | <i>6</i> | <i>7</i> | <i>8</i> | <i>9</i> | <i>10</i> | <i>11</i> |
|----------|------------------|-----------|----------|------------|----------|----------|----------|----------|-----------|-----------|
| 656 | Инесса № 8569 | БП-002087 | 570 | 25.11.2022 | 1 | 3% | 126,75 | 122,95 | 70 080,08 | 58 400,06 |
| 657 | Бейба № 1084 | БП-002095 | 570 | 25.11.2022 | 1 | 3% | 126,75 | 122,95 | 70 080,08 | 58 400,06 |
| 658 | Чернушка № 0911 | БП-002100 | 555 | 25.11.2022 | 1 | 3% | 126,75 | 122,95 | 68 235,86 | 56 863,22 |
| 659 | Феона № 1127 | БП-002101 | 570 | 25.11.2022 | 1 | 3% | 126,75 | 122,95 | 70 080,08 | 58 400,06 |
| 660 | Скрипка № 1073 | БП-002144 | 580 | 25.12.2022 | 1 | 3% | 126,75 | 122,95 | 71 309,55 | 59 424,63 |
| 661 | Федора № 1011 | БП-002102 | 570 | 25.11.2022 | 1 | 3% | 126,75 | 122,95 | 70 080,08 | 58 400,06 |
| 662 | Нота № 1106 | БП-002145 | 560 | 25.12.2022 | 1 | 3% | 126,75 | 122,95 | 68 850,60 | 57 375,50 |
| 663 | Цветочек № 1104 | БП-002103 | 570 | 25.11.2022 | 1 | 3% | 126,75 | 122,95 | 70 080,08 | 58 400,06 |
| 664 | Нивета № 1125 | БП-002219 | 560 | 25.02.2023 | 1 | 3% | 126,75 | 122,95 | 68 850,60 | 57 375,50 |
| 665 | Дикая № 8573 | БП-002136 | 570 | 25.12.2022 | 1 | 3% | 126,75 | 122,95 | 70 080,08 | 58 400,06 |
| 666 | Худышка № 8561 | БП-002139 | 575 | 25.12.2022 | 1 | 3% | 126,75 | 122,95 | 70 694,81 | 58 912,34 |
| 667 | Пряжа № 1141 | БП-002225 | 565 | 25.02.2023 | 1 | 3% | 126,75 | 122,95 | 69 465,34 | 57 887,78 |
| 668 | Крыса № 1024 | БП-002142 | 570 | 25.12.2022 | 1 | 3% | 126,75 | 122,95 | 70 080,08 | 58 400,06 |
| 669 | Резинка № 8607 | БП-002143 | 570 | 25.12.2022 | 1 | 3% | 126,75 | 122,95 | 70 080,08 | 58 400,06 |
| 670 | Арфа № 1146 | БП-002146 | 570 | 25.12.2022 | 1 | 3% | 126,75 | 122,95 | 70 080,08 | 58 400,06 |
| 671 | Муза № 1082 | БП-002148 | 545 | 25.12.2022 | 1 | 3% | 126,75 | 122,95 | 67 006,39 | 55 838,66 |
| 672 | Рябина № 1030 | БП-002149 | 525 | 25.12.2022 | 1 | 3% | 126,75 | 122,95 | 64 547,44 | 53 789,53 |
| 673 | Люся № 1105 | БП-002151 | 560 | 25.12.2022 | 1 | 3% | 126,75 | 122,95 | 68 850,60 | 57 375,50 |
| 674 | Платина № 1174 | БП-002240 | 545 | 25.03.2023 | 1 | 3% | 126,75 | 122,95 | 67 006,39 | 55 838,66 |
| 675 | Каштанка № 8576 | БП-002174 | 530 | 25.01.2023 | 1 | 3% | 126,75 | 122,95 | 65 162,18 | 54 301,81 |
| 676 | Февралька № 1178 | БП-002241 | 545 | 25.03.2023 | 1 | 3% | 126,75 | 122,95 | 67 006,39 | 55 838,66 |
| 677 | Сосулька № 8572 | БП-002175 | 535 | 25.01.2023 | 1 | 3% | 126,75 | 122,95 | 65 776,91 | 54 814,09 |
| 678 | Досада №1095 | БП-002177 | 559 | 25.01.2023 | 1 | 3% | 126,75 | 122,95 | 68 727,65 | 57 273,04 |

| <i>1</i> | <i>2</i> | <i>3</i> | <i>4</i> | <i>5</i> | <i>6</i> | <i>7</i> | <i>8</i> | <i>9</i> | <i>10</i> | <i>11</i> |
|----------|--------------------|-----------|----------|------------|----------|----------|----------|----------|-----------|-----------|
| 679 | Лучинка № 1092 | БП-002178 | 550 | 25.01.2023 | 1 | 3% | 126,75 | 122,95 | 67 621,13 | 56 350,94 |
| 680 | Лодка № 1071 | БП-002182 | 545 | 25.01.2023 | 1 | 3% | 126,75 | 122,95 | 67 006,39 | 55 838,66 |
| 681 | Лира № 1091 | БП-002187 | 568 | 25.01.2023 | 1 | 3% | 126,75 | 122,95 | 69 834,18 | 58 195,15 |
| 682 | Попадья № 8564 | БП-002208 | 535 | 25.02.2023 | 1 | 3% | 126,75 | 122,95 | 65 776,91 | 54 814,09 |
| 683 | Пенсионерка № 8621 | БП-002210 | 545 | 25.02.2023 | 1 | 3% | 126,75 | 122,95 | 67 006,39 | 55 838,66 |
| 684 | Зорька № 1163 | БП-002211 | 540 | 25.02.2023 | 1 | 3% | 126,75 | 122,95 | 66 391,65 | 55 326,38 |
| 685 | Стеша № 1098 | БП-002216 | 545 | 25.02.2023 | 1 | 3% | 126,75 | 122,95 | 67 006,39 | 55 838,66 |
| 686 | Марта № 8606 | БП-002243 | 540 | 25.03.2023 | 1 | 3% | 126,75 | 122,95 | 66 391,65 | 55 326,38 |
| 687 | Плитка № 8633 | БП-002244 | 525 | 25.03.2023 | 1 | 3% | 126,75 | 122,95 | 64 547,44 | 53 789,53 |
| 688 | Августина № 8537 | БП-002245 | 535 | 25.03.2023 | 1 | 3% | 126,75 | 122,95 | 65 776,91 | 54 814,09 |
| 689 | Селфи № 8628 | БП-002246 | 540 | 25.03.2023 | 1 | 3% | 126,75 | 122,95 | 66 391,65 | 55 326,38 |
| 690 | Полянка № 1173 | БП-002251 | 525 | 25.03.2023 | 1 | 3% | 126,75 | 122,95 | 64 547,44 | 53 789,53 |
| 691 | Чусовая № 1138 | БП-002254 | 560 | 25.03.2023 | 1 | 3% | 126,75 | 122,95 | 68 850,60 | 57 375,50 |
| 692 | Копейка № 1128 | БП-002255 | 540 | 25.03.2023 | 1 | 3% | 126,75 | 122,95 | 66 391,65 | 55 326,38 |
| 693 | Ярая № 8601 | БП-002287 | 560 | 25.04.2023 | 1 | 3% | 126,75 | 122,95 | 68 850,60 | 57 375,50 |
| 694 | Прага № 8619 | БП-002288 | 555 | 25.04.2023 | 1 | 3% | 126,75 | 122,95 | 68 235,86 | 56 863,22 |
| 695 | Петрушка № 1225 | БП-002290 | 575 | 25.04.2023 | 1 | 3% | 126,75 | 122,95 | 70 694,81 | 58 912,34 |
| 696 | Плакса № 8581 | БП-002291 | 565 | 25.04.2023 | 1 | 3% | 126,75 | 122,95 | 69 465,34 | 57 887,78 |
| 697 | Пика № 1233 | БП-002293 | 525 | 25.04.2023 | 1 | 3% | 126,75 | 122,95 | 64 547,44 | 53 789,53 |
| 698 | Гармония № 8575 | БП-002295 | 540 | 25.04.2023 | 1 | 3% | 126,75 | 122,95 | 66 391,65 | 55 326,38 |
| 699 | Тайга № 1085 | БП-002297 | 560 | 25.04.2023 | 1 | 3% | 126,75 | 122,95 | 68 850,60 | 57 375,50 |
| 700 | Пискля № 8526 | БП-002335 | 545 | 25.05.2023 | 1 | 3% | 126,75 | 122,95 | 67 006,39 | 55 838,66 |
| 701 | Охрана № 1246 | БП-002336 | 560 | 25.05.2023 | 1 | 3% | 126,75 | 122,95 | 68 850,60 | 57 375,50 |

| <i>1</i> | <i>2</i> | <i>3</i> | <i>4</i> | <i>5</i> | <i>6</i> | <i>7</i> | <i>8</i> | <i>9</i> | <i>10</i> | <i>11</i> |
|----------|------------------|-----------|---------------|------------|----------|------------|----------|----------|----------------------|----------------------|
| 702 | Череда № 1136 | БП-002337 | 540 | 25.05.2023 | 1 | 3% | 126,75 | 122,95 | 66 391,65 | 55 326,38 |
| 703 | Улитка № 1259 | БП-002338 | 525 | 25.05.2023 | 1 | 3% | 126,75 | 122,95 | 64 547,44 | 53 789,53 |
| 704 | Гроза № 8622 | БП-002340 | 525 | 25.05.2023 | 1 | 3% | 126,75 | 122,95 | 64 547,44 | 53 789,53 |
| 705 | Пианино № 8623 | БП-002344 | 545 | 25.05.2023 | 1 | 3% | 126,75 | 122,95 | 67 006,39 | 55 838,66 |
| 706 | Лига № 8612 | БП-002345 | 520 | 25.05.2023 | 1 | 3% | 126,75 | 122,95 | 63 932,70 | 53 277,25 |
| 707 | Пихта № 1270 | БП-002346 | 525 | 25.05.2023 | 1 | 3% | 126,75 | 122,95 | 64 547,44 | 53 789,53 |
| 708 | Язва № 8614 | БП-002347 | 505 | 25.05.2023 | 1 | 3% | 126,75 | 122,95 | 62 088,49 | 51 740,41 |
| 709 | Гортензия № 1234 | БП-002348 | 500 | 25.05.2023 | 1 | 3% | 126,75 | 122,95 | 61 473,75 | 51 228,13 |
| 710 | Яхта № 8111 | БП-002349 | 500 | 25.05.2023 | 1 | 3% | 126,75 | 122,95 | 61 473,75 | 51 228,13 |
| | | | 395916 | | | 716 | | | 48 676 882,41 | 40 564 068,68 |

Таблица 7.6 Расчет рыночной стоимости в рамках сравнительного подхода Объекта оценки №2

| Группа КРС | Упитанность | Кол-во голов | Живой вес, кг | Скидка на ЖКТ | Цена продажи одного килограмма в живом весе КРС на убой (средней упитанности), руб. без учета НДС, учтена скидка ЖКТ | Цена продажи одного килограмма в живом весе КРС на убой (средней упитанности), руб. с НДС 20%, учтена скидка ЖКТ | Цена продажи одного килограмма в живом весе КРС на убой (средней упитанности), руб. с НДС 20% | Стоимость КРС на убой, руб. без учета НДС | Стоимость КРС на убой, руб. с НДС 20% |
|---------------------|--------------|--------------|----------------|---------------|--|--|---|---|---------------------------------------|
| Животные на откорме | средняя | 14 | 6 891 | 3% | 102,46 | 122,95 | 126,75 | 706 026,02 | 847 231,22 |
| Нетель | средняя | 149 | 66 735 | 3% | 113,98 | 136,77 | 141,00 | 7 606 121,63 | 9 127 345,95 |
| Телки 2021 г. | средняя | 127 | 47 291 | 3% | 113,98 | 136,77 | 141,00 | 5 389 991,73 | 6 467 990,07 |
| Телки 2022 г. | средняя | 449 | 87 745 | 3% | 113,98 | 136,77 | 141,00 | 10 000 736,38 | 12 000 883,65 |
| Телки 2023 г. | средняя | 14 | 610 | 3% | 113,98 | 136,77 | 141,00 | 69 524,75 | 83 429,70 |
| Бычки 2021 г. | средняя | 16 | 6 616 | 3% | 129,33 | 155,20 | 160,00 | 855 669,33 | 1 026 803,20 |
| Бычки 2022 г. | средняя | 151 | 27 346 | 3% | 129,33 | 155,20 | 160,00 | 3 536 749,33 | 4 244 099,20 |
| Бычки 2023 г. | средняя | 54 | 2 542 | 3% | 129,33 | 155,20 | 160,00 | 328 765,33 | 394 518,40 |
| | ИТОГО | 974 | 245 776 | | | | | 28 493 584,49 | 34 192 301,39 |

РАЗДЕЛ 8. СОГЛАСОВАНИЕ РЕЗУЛЬТАТОВ

В соответствии Федеральным стандартом оценки «Подходы и методы оценки (ФСО V)» (утвержденными приказом Минэкономразвития об утверждении федеральных стандартов оценки и о внесении изменений в некоторые приказы Минэкономразвития России о федеральных стандартах оценки №200 от 14.04.2022), основными подходами, используемыми при проведении оценки, являются сравнительный, доходный и затратный подходы. При применении каждого из подходов к оценке используются различные методы оценки. Оценщик может применять методы оценки, не указанные в федеральных стандартах оценки, с целью получения наиболее достоверных результатов оценки.

Согласно ст. 14 закона «Об оценочной деятельности в РФ» №135-ФЗ, Оценщик вправе применять самостоятельно методы проведения объекта оценки в соответствии со стандартами оценки.

В процессе оценки оценщик рассматривает возможность применения всех подходов к оценке, в том числе для подтверждения выводов, полученных при применении других подходов. При выборе подходов и методов оценки оценщику необходимо учитывать специфику объекта оценки, цели оценки, вид стоимости, достаточность и достоверность исходной информации, допущения и ограничения оценки. Ни один из подходов и методов оценки не является универсальным, применимым во всех случаях оценки. В то же время оценщик может использовать один подход и метод оценки, если применение данного подхода и метода оценки приводит к наиболее достоверному результату оценки с учетом доступной информации, допущений и ограничений проводимой оценки.

При применении нескольких подходов и методов оценщик использует процедуру согласования их результатов. В случае существенных расхождений результатов подходов и методов оценки оценщик анализирует возможные причины расхождений, устанавливает подходы и методы, позволяющие получить наиболее достоверные результаты с учетом факторов, указанных в пункте 2 настоящего федерального стандарта оценки. Не следует применять среднюю арифметическую величину или иные математические правила взвешивания в случае существенных расхождений промежуточных результатов методов и подходов оценки без такого анализа. В результате анализа оценщик может обоснованно выбрать один из полученных результатов, полученных при использовании методов и подходов, для определения итоговой стоимости объекта оценки.

Данный раздел по указанию п.13 раздела II. «Содержание отчета об оценке» Федеральный стандарт оценки «Отчет об оценке (ФСО VI)» (утвержден Приказом Минэкономразвития РФ об утверждении федеральных стандартов оценки и о внесении изменений в некоторые приказы Минэкономразвития России о федеральных стандартах оценки №200 от 14.04.2022), соответствует этапу оценки: согласование результатов при применении различных подходов и методов оценки и определение итоговой величины стоимости объекта оценки.

Согласованная рыночная стоимость определяется по формуле:

$$C = C_{zn} * K_1 + C_{cn} * K_2 + C_{dn} * K_3, \text{ где:}$$

C – итоговая величина рыночной стоимости объекта оценки;

C_{zn} – рыночная стоимость, полученная затратным подходом;

C_{cn} – рыночная стоимость, полученная сравнительным подходом;

C_{dn} – рыночная стоимость, полученная доходным подходом;

K_i – соответствующие экспертные весовые коэффициенты, в сумме дающие единицу.

Значения весовых коэффициентов определяются экспертно, на основе анализа рынка объектов оценки и анализа степени влияния ценообразующих факторов.

Рассмотрев традиционные подходы к оценке, а также методы, используемые в их рамках, Оценщик в данном отчете использовал только **сравнительный подход**.

Поскольку в своих расчетах Оценщик обоснованно исключил два из трех существующих подходов к оценке, то согласование результатов в данном отчете не требуется.

Таблица 8.1. Согласование результатов оценки объекта оценки №1 на дату оценки 15.06.2023 (в руб. с НДС 20%)

| Подход | | Полученная величина | Удельный вес | Взвешенное значение |
|-----------------------------|---------------|---|--------------|---------------------|
| Затратный подход | Не применялся | - | 0,0 | - |
| Сравнительный подход | Применялся | 48 676 882,41 | 1,0 | 48 676 882,41 |
| Доходный подход | Не применялся | - | 0,0 | - |
| Итоговая рыночная стоимость | | 48 676 882 (Сорок восемь миллионов шестьсот семьдесят шесть тысяч восемьсот восемьдесят два) рубля 41 копейка | | |

Таблица 8.2. Согласование результатов оценки объекта оценки №2 на дату оценки 15.06.2023 (в руб. с НДС 20%)

| Подход | | Полученная величина | Удельный вес | Взвешенное значение |
|------------------------------------|----------------------|---|--------------|---------------------|
| Затратный подход | <i>Не применялся</i> | - | 0,0 | - |
| Сравнительный подход | <i>Применялся</i> | 34 192 301,39 | 1,0 | 34 192 301,39 |
| Доходный подход | <i>Не применялся</i> | - | 0,0 | - |
| Итоговая рыночная стоимость | | 34 192 301 (Тридцать четыре миллиона сто девяносто две тысячи триста один) рубль 39 копеек | | |

ДЕКЛАРАЦИЯ КАЧЕСТВА ОЦЕНКИ

Оценщик, выполнивший данный отчет, подтверждает следующее:

- факты, изложенные в Отчете, верны и соответствуют действительности;
- содержащиеся в Отчете анализ, мнения и заключения принадлежат самому Оценщику и действительны строго в пределах принятых ограничений и допущений;
- оценщик не имеет настоящей и ожидаемой заинтересованности в оцениваемом имуществе, действует непредвзято и без предубеждения по отношению к участвующим сторонам;
- вознаграждение Оценщика не зависит от итоговой оценки стоимости, а также тех событий, которые могут наступить в результате использования заказчиком или третьими сторонами выводов и заключений, содержащихся в Отчете;
- Оценка была проведена в соответствии с Федеральным законом «Об оценочной деятельности в Российской Федерации» № 135-ФЗ от 29.07.1998 г.; общими стандартами оценки (ФСО №№ I-VI, утвержденные приказом Минэкономразвития России от 14 апреля 2022 г. N 200); специальными стандартами оценки, определяющими дополнительные требования к порядку проведения оценки (ФСО №7, утвержденный приказом Минэкономразвития России от 25.09.2014 г. №611, ФСО №9, утвержденный приказом Минэкономразвития России от 01.06.2015 г. №327), а также Стандартами оценки Ассоциации саморегулируемой организации оценщиков «Свободный Оценочный Департамент» (Ассоциация СРОО «СВОД»);
- образование оценщика соответствует необходимым требованиям;
- оценщик имеет опыт оценки аналогичного имущества и знает район его нахождения;
- никто, кроме лиц, указанных в отчете, не обеспечивал профессиональной помощи в подготовке отчета;
- описание объекта оценки произведено в соответствии с представленной Заказчиком документацией и на основе результатов личного обследования доступной информации об объекте оценки Оценщиком.

**Эксперт-оценщик,
член Ассоциации
СРО «СВОД»
АСЭ «Сумма Мнений»**



Чупраков Д.А.

ПРИЛОЖЕНИЕ А. ДОКУМЕНТЫ ПОДТВЕРЖДАЮЩИЕ КВАЛИФИКАЦИЮ ОЦЕНЩИКА

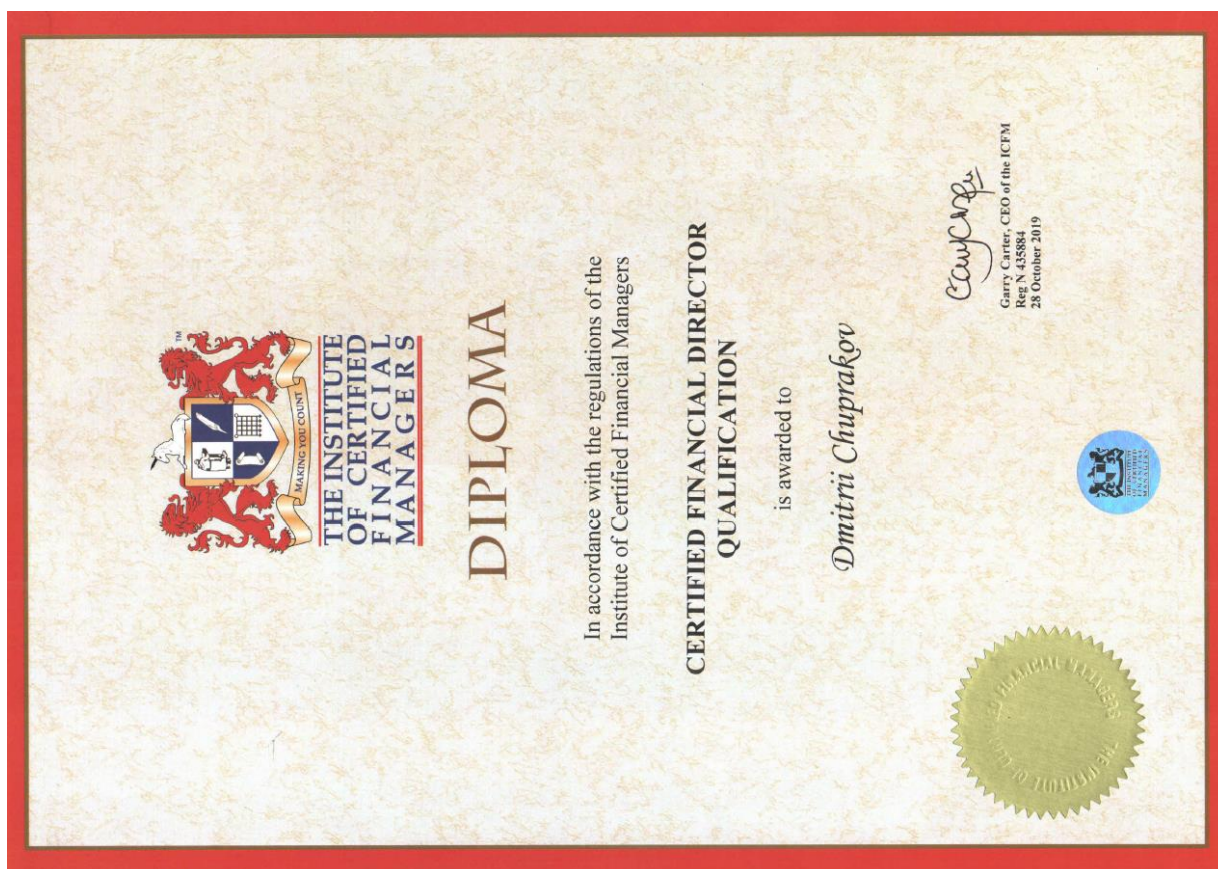



АССОЦИАЦИЯ САМОРЕГУЛИРУЕМАЯ ОРГАНИЗАЦИЯ ОЦЕНЩИКОВ
«СВОБОДНЫЙ ОЦЕНОЧНЫЙ ДЕПАРТАМЕНТ»

Включена в единый государственный реестр
саморегулируемых организаций оценщиков «20» мая 2013 года за № 0014

СВИДЕТЕЛЬСТВО

«28» марта 2016 г.

№780

Дата включения в реестр членов

Регистрационный номер в реестре

Настоящим подтверждается, что

ЧУПРАКОВ ДМИТРИЙ АНАТОЛЬЕВИЧ

Свердловская область, г. Екатеринбург
Паспорт 65 20 №01.8529 выдан ГУ МВД России
по Свердловской области 14.02.2020

является членом Ассоциации саморегулируемой организации
оценщиков «Свободный Оценочный Департамент» и имеет право
осуществлять оценочную деятельность на территории Российской
Федерации в соответствии с Федеральным законом «Об оценочной
деятельности в Российской Федерации» №135-ФЗ от 29.07.1998 г.

Президент
Ассоциации СРОО «СВООД»

Дата выдачи свидетельства

17.02.2020 г.

А.В. Лебедев



В случае прекращения членства данное свидетельство подлежит возврату в Ассоциацию СРОО «СВООД»
по адресу: 620100, г. Екатеринбург, ул. Ткачей, д.23 (БЦ «Clever Park»), офис 13, тел. 8 (800) 333-67-38



Сумма Мнений

Ассоциация судебных экспертов
«Сумма Мнений»

СВИДЕТЕЛЬСТВО

«19» июня 2018г.

№012

Дата включения в реестр

Регистрационный номер

Судебный эксперт

ЧУПРАКОВ ДМИТРИЙ АНАТОЛЬЕВИЧ

Свердловская область, г. Екатеринбург
Паспорт 65 17 №443556 выдан Отделом УФМС России по Свердловской обл.
в Кировском р-не г. Екатеринбурга 07.06.2017г.

является членом Ассоциации судебных экспертов
«Сумма Мнений»

Президент АСЭ «Сумма Мнений»

Дата выдачи свидетельства 19.06.2018г.



А.В. Лебедев

В случае прекращения членства данное свидетельство подлежит возврату в АСЭ «Сумма Мнений»
по адресу: 620100, г. Екатеринбург, ул. Ткачей, д.23, офис 13
Тел.: 8 800 77-555-13, www.azsumma.ru





РОССИЙСКАЯ ФЕДЕРАЦИЯ

Федеральное государственное бюджетное образовательное учреждение высшего образования «Уральский государственный экономический университет» г. Екатеринбург

ДИПЛОМ БАКАЛАВРА

106604 0010218

ДОКУМЕНТ ОБ ОБРАЗОВАНИИ И О КВАЛИФИКАЦИИ

Регистрационный номер
1/2193

Дата выдачи
11 января 2018 года

Настоящий диплом свидетельствует о том, что

Чупраков

Дмитрий Анатольевич

освоил(а) программу бакалавриата по направлению подготовки

21.03.02 ЗЕМЛЕУСТРОЙСТВО И КАДАСТРЫ

и успешно прошел(ла) государственную итоговую аттестацию

Решением Государственной экзаменационной комиссии присвоена квалификация

БАКАЛАВР

Протокол № 40 от « 21 » декабря 2017 г.

Председатель
Государственной
экзаменационной комиссии
/ Руководитель образовательной
организации



Мезенина О.Б.

Кулигин В.А.



Негосударственное образовательное частное учреждение дополнительного профессионального образования «Центр повышения квалификации, подготовки и профессиональной переподготовки специалистов «Потенциал»

Лицензия на право ведения образовательной деятельности
Регистрационный №18189 от 27.01.2016 г. Серия 66Л01
№0004710

Регистрационный номер ПК-001 №000618

Удостоверение является документом о повышении квалификации

УДОСТОВЕРЕНИЕ

о повышении квалификации

Настоящее удостоверение выдано

Чупракову Дмитрию Анатольевичу

в том, что он с 13 апреля 2019 г. по 29 июня 2019 г.

прошел повышение квалификации в

Негосударственном образовательном частном учреждении дополнительного профессионального образования «Центр повышения квалификации, подготовки и профессиональной переподготовки специалистов «Потенциал»

по программе "Бухгалтерский учет и налогообложение в коммерческих организациях"

В объеме 120 час.

Дата выдачи



М.П.

29 июня 2019 г.

Исполнительный директор

Шелаева Е.Б.



**КВАЛИФИКАЦИОННЫЙ АТТЕСТАТ
В ОБЛАСТИ ОЦЕНОЧНОЙ ДЕЯТЕЛЬНОСТИ**

№ 031568-3 « 09 » ноября 20 21 г.

Настоящий квалификационный аттестат в области оценочной деятельности по направлению оценочной деятельности

«Оценка бизнеса»

выдан **Чупракову Дмитрию Анатольевичу**

на основании решения Федерального бюджетного учреждения
«Федеральный ресурсный центр»

от « 09 » ноября 2021 г. № 225

Директор  (А.С. Бункин)

Квалификационный аттестат выдается на три года и действует
до « 09 » ноября 20 24 г.

АО «Сбербанк России» (ИНН 77-07-083832)

**КВАЛИФИКАЦИОННЫЙ АТТЕСТАТ
В ОБЛАСТИ ОЦЕНОЧНОЙ ДЕЯТЕЛЬНОСТИ**

№ 031032-2 « 22 » октября 20 21 г.

Настоящий квалификационный аттестат в области оценочной деятельности по направлению оценочной деятельности

«Оценка движимого имущества»

выдан **Чупракову Дмитрию Анатольевичу**

на основании решения Федерального бюджетного учреждения
«Федеральный ресурсный центр»

от « 22 » октября 20 21 г. № 223

Директор  А.С. Бункин

Квалификационный аттестат выдается на три года и действует
до « 22 » октября 20 24 г.

АО «Сбербанк России» (ИНН 77-07-083832)

ПОЛИС № 015-073-008937/22
страхования ответственности оценщика

Настоящий Полис выдан в подтверждение того, что заключен Договор страхования гражданской ответственности оценщика № 015-073-008937/22 от 04.10.2022г. (далее - Договор) в соответствии с Правилами страхования гражданской ответственности оценщиков ООО "Абсолют Страхование" в редакции, действующей на дату заключения Договора и на основании Заявления на страхование. Правила страхования также размещены на сайте Страховщика в информационно-телекоммуникационной сети Интернет по адресу: <https://www.absolutins.ru/klientam/strahovye-pravila-i-tarify/>.

| | |
|--|--|
| СТРАХОВАТЕЛЬ: | Чупраков Дмитрий Анатольевич |
| АДРЕС РЕГИСТРАЦИИ: | Свердловская область, г. Екатеринбург, ул. Мичурина, д. 21, кв. 32 |
| ОБЩАЯ СТРАХОВАЯ СУММА: | 30 000 000 (Тридцать миллионов) рублей |
| СТРАХОВАЯ ПРЕМИЯ: | 11 000 (Одиннадцать тысяч) рублей |
| ПОРЯДОК УПЛАТЫ СТРАХОВОЙ ПРЕМИИ: | <p>Последствия неоплаты Страхователем страховой премии (первого или очередного платежа страховой премии) в установленный настоящим Полисом срок, указаны в разделе 7 Правил страхования.</p> <p>В том числе при неуплате Страхователем страховой премии (при одновременной оплате) или первого страхового взноса (при оплате в рассрочку) в указанные сроки, Страховщик имеет право:</p> <p>расторгнуть настоящий Полис в одностороннем порядке или отказать в оплате суммы страхового возмещения по заявленному Страхователем убытку.</p> |
| СРОК ДЕЙСТВИЯ ДОГОВОРА (СРОК СТРАХОВАНИЯ): | с 15.10.2022 по 14.10.2023г. |
| СТРАХОВОЙ СЛУЧАЙ: | <p>Страховым случаем является установленный вступившим в законную силу решением арбитражного суда или признанный Страховщиком факт причинения ущерба заказчику, заключившему договор на проведение оценки, и (или) третьим лицам действиями (бездействием) оценщика в результате нарушения требований федеральных стандартов оценки, стандартов и правил оценочной деятельности, установленных саморегулируемой организацией оценщиков, членом которой являлся оценщик на момент причинения ущерба.</p> <p>Случай признается страховым в соответствии с п.3.2. Договора.</p> <p>Форма выплаты страхового возмещения указана в разделе 11 Правил страхования.</p> |

Страховщик: ООО "Абсолют Страхование"
Заместитель директора филиала в г. Екатеринбурге
Шатрова Н.О.
Действующий на основании Доверенности № 01/22 от 10.01.2022г.
М.П.



ПРИЛОЖЕНИЕ Б. ДОКУМЕНТЫ, ПРЕДОСТАВЛЕННЫЕ ЗАКАЗЧИКОМ

Справочная информация от 30.04.2023 года по объекту оценки №1

**Конкурсный управляющий АО «СОВХОЗ «ЗНАМЕНСКИЙ»
Шелегин Сергей Борисович**

Утвержден Определением Арбитражного суда
Свердловской области по делу №А60-19176/2019 от 14.11.2019г.

Почтовый адрес: 620088 г. Екатеринбург, а/я 93

Тел.: 8 (343) 378-10-26.

Исх. № 04с/23 от «15» мая 2023 года.

**Оценщику занимающемуся частной практикой
Чупракову Д.А.**

Для проведения оценки крупного рогатого скота АО «СОВХОЗ «ЗНАМЕНСКИЙ»
направляем Вам перечень КРС (молодняк) по состоянию на 30.04.2023г.:

| Группа КРС | Упитанность | Кол-во голов | Живой вес, кг |
|---------------------|--------------|--------------|----------------|
| Животные на откорме | средняя | 26 | 12 668 |
| Нетель | средняя | 151 | 66 876 |
| Телки 2021 г. | средняя | 97 | 38 713 |
| Телки 2022 г. | средняя | 404 | 76 931 |
| Телки 2023 г. | средняя | 115 | 4 264 |
| Бычки 2021 г. | средняя | 10 | 3 991 |
| Бычки 2022 г. | средняя | 117 | 20 604 |
| Бычки 2023 г. | средняя | 54 | 2 793 |
| | ИТОГО | 974 | 226 839 |

Конкурсный управляющий



/С.Б. Шелегин/

Справочная информация от 30.04.2023 года по объекту оценки №2

Конкурсный управляющий АО «СОВХОЗ «ЗНАМЕНСКИЙ»

Шелегин Сергей Борисович

Утвержден Определением Арбитражного суда

Свердловской области по делу №А60-19176/2019 от 14.11.2019г.

Почтовый адрес: 620088 г. Екатеринбург, а/я 93

Тел.: 8 (343) 378-10-26.

Исх. № 03с/23 от «15» мая 2023 года.

Оценщику занимающемуся частной практикой
Чупракову Д.А.

Для проведения оценки крупного рогатого скота АО «СОВХОЗ «ЗНАМЕНСКИЙ» направляем Вам перечень КРС (продуктивный скот) по состоянию на 30.04.2023г.:

| № п/п | Группа учета ОС | | | | На конец периода |
|-------|-------------------|-------------------|-----|-----------------------|------------------|
| | Основное средство | Инвентарный номер | Вес | Дата принятия к учету | Количество |
| | Продуктивный скот | | | | 710 |
| 1 | Валюшка №0865 | БП-001800 | 525 | 25.05.2022 | 1 |
| 2 | Ярмарка № 0234 | 0234_1 | 560 | 21.04.2020 | 1 |
| 3 | Принцесса № 7768 | 7768_2 | 545 | 21.04.2020 | 1 |
| 4 | № 0781 | БП-001668 | 530 | 25.02.2022 | 1 |
| 5 | Дона № 8252 | 8252_2 | 545 | 25.05.2021 | 1 |
| 6 | Альбина № 8182 | 8182_2 | 535 | 25.08.2020 | 1 |
| 7 | Дина № 0617 | 0617_1 | 559 | 24.09.2020 | 1 |
| 8 | Кнопка № 7868 | 7868_2 | 550 | 21.04.2020 | 1 |
| 9 | Простуда № 7860 | 7860_2 | 562 | 21.04.2020 | 1 |
| 10 | Люция № 8415 | БП-001639 | 554 | 25.02.2022 | 1 |
| 11 | Буренка № 7292 | 7292_2 | 536 | 21.04.2020 | 1 |
| 12 | Комета № 0638 | 0638_1 | 560 | 25.11.2020 | 1 |
| 13 | Дашка № 7597 | 7597_2 | 545 | 21.04.2020 | 1 |
| 14 | № 0859 | БП-001671 | 535 | 25.02.2022 | 1 |
| 15 | Империя № 7598 | 7598_2 | 554 | 21.04.2020 | 1 |
| 16 | Санта № 8543 | БП-002248 | 559 | 25.03.2023 | 1 |
| 17 | Пуська № 8544 | БП-002090 | 550 | 25.11.2022 | 1 |
| 18 | Миссия № 8320 | 8320_2 | 562 | 25.05.2021 | 1 |
| 19 | Динара № 0594 | 0594_1 | 590 | 24.09.2020 | 1 |
| 20 | Лайма № 7044 | 7044_2 | 545 | 21.04.2020 | 1 |
| 21 | Лилия № 7655 | 7655_2 | 545 | 21.04.2020 | 1 |
| 22 | Люси № 0933 | БП-001715 | 548 | 25.04.2022 | 1 |
| 23 | Луна № 0777 | БП-001513 | 564 | 25.10.2021 | 1 |
| 24 | Машка № 7592 | 7592_2 | 545 | 21.04.2020 | 1 |
| 25 | Суприма № 8558 | БП-002038 | 568 | 25.10.2022 | 1 |
| 26 | Савана № 8453 | БП-001917 | 595 | 25.08.2022 | 1 |
| 27 | Молекула № 7601 | 7601_2 | 570 | 21.04.2020 | 1 |
| 28 | Копилка № 1129 | БП-002253 | 580 | 25.03.2023 | 1 |
| 29 | Перчатка № 7702 | 7702_2 | 585 | 21.04.2020 | 1 |
| 30 | Пудра № 7575 | 7575_2 | 656 | 21.04.2020 | 1 |
| 31 | Скорпья № 7492 | 7492_2 | 570 | 21.04.2020 | 1 |
| 32 | Фишка № 7625 | 7625_2 | 570 | 21.04.2020 | 1 |
| 33 | Аглая № 7732 | 7732_2 | 575 | 21.04.2020 | 1 |
| 34 | Ивана № 1079 | БП-002041 | 575 | 25.10.2022 | 1 |

| | | | | | |
|----|-------------------|-----------|-----|------------|---|
| 35 | Гавань №0906 | БП-001808 | 565 | 25.05.2022 | 1 |
| 36 | Азбука № 7803 | 7803_2 | 570 | 21.04.2020 | 1 |
| 37 | Обновка № 0294 | 0294_1 | 570 | 21.04.2020 | 1 |
| 38 | Десяточка № 7810 | 7810_2 | 570 | 21.04.2020 | 1 |
| 39 | Нитра № 1153 | БП-002294 | 525 | 25.04.2023 | 1 |
| 40 | Ильянка № 7821 | 7821_2 | 560 | 21.04.2020 | 1 |
| 41 | Дюймовочка № 8485 | БП-001967 | 545 | 25.09.2022 | 1 |
| 42 | Капля № 0639 | 0639_1 | 530 | 25.10.2020 | 1 |
| 43 | Лобелия № 7663 | 7663_2 | 545 | 21.04.2020 | 1 |
| 44 | Алиса № 1192 | БП-002292 | 535 | 25.04.2023 | 1 |
| 45 | Маруся № 7720 | 7720_2 | 559 | 21.04.2020 | 1 |
| 46 | Мишура № 7809 | 7809_2 | 550 | 21.04.2020 | 1 |
| 47 | Морель № 7845 | 7845_2 | 562 | 21.04.2020 | 1 |
| 48 | Наденька № 7661 | 7661_2 | 554 | 21.04.2020 | 1 |
| 49 | Пепли № 7838 | 7838_2 | 536 | 21.04.2020 | 1 |
| 50 | Павлина № 8535 | БП-002173 | 560 | 25.01.2023 | 1 |
| 51 | Соня № 7748 | 7748_2 | 545 | 21.04.2020 | 1 |
| 52 | Стеша № 7700 | 7700_2 | 535 | 21.04.2020 | 1 |
| 53 | Хризантема № 0256 | 0256_1 | 554 | 21.04.2020 | 1 |
| 54 | Ярослава № 0267 | 0267_1 | 559 | 21.04.2020 | 1 |
| 55 | Хурма № 5162 | 5162_1 | 550 | 21.04.2020 | 1 |
| 56 | Агата № 703 | 703_1 | 562 | 21.04.2020 | 1 |
| 57 | Дана № 0909 | БП-001819 | 570 | 25.06.2022 | 1 |
| 58 | Амзонка № 618 | 618_1 | 545 | 21.04.2020 | 1 |
| 59 | Анапа № 721 | 721_1 | 545 | 21.04.2020 | 1 |
| 60 | Волга № 633 | 633_1 | 548 | 21.04.2020 | 1 |
| 61 | Жура № 8393 | БП-001567 | 564 | 25.12.2021 | 1 |
| 62 | Волчиха № 555 | 555_1 | 545 | 21.04.2020 | 1 |
| 63 | Схема № 8385 | БП-001652 | 568 | 25.03.2022 | 1 |
| 64 | Голубка № 753 | 753_1 | 570 | 21.04.2020 | 1 |
| 65 | Елка № 0061 | 0061_1 | 570 | 21.04.2020 | 1 |
| 66 | Заноза № 11721 | 11721_1 | 580 | 21.04.2020 | 1 |
| 67 | Землянка № 11697 | 11697_1 | 570 | 21.04.2020 | 1 |
| 68 | Карма № 8231 | 8231_2 | 570 | 25.02.2021 | 1 |
| 69 | Змейка № 11718 | 11718_1 | 570 | 21.04.2020 | 1 |
| 70 | Ива № 667 | 667_1 | 570 | 21.04.2020 | 1 |
| 71 | Капля № 0798 | БП-001517 | 570 | 25.10.2021 | 1 |
| 72 | Искра № 0026 | 0026_1 | 575 | 21.04.2020 | 1 |
| 73 | Клякса № 0057 | 0057_1 | 565 | 21.04.2020 | 1 |
| 74 | Порода № 8616 | БП-002247 | 570 | 25.03.2023 | 1 |
| 75 | Кукушка № 672 | 672_1 | 570 | 21.04.2020 | 1 |
| 76 | Женька № 0918 | БП-001875 | 570 | 25.07.2022 | 1 |
| 77 | Бахрама № 8208 | 8208_2 | 525 | 25.10.2020 | 1 |
| 78 | Ладога № 0195 | 0195_1 | 560 | 21.04.2020 | 1 |
| 79 | Монетка № 0764 | 0764_1 | 545 | 25.03.2021 | 1 |
| 80 | Жасмин 8078 | 8078_2 | 530 | 21.04.2020 | 1 |
| 81 | Лайка № 0174 | 0174_1 | 545 | 21.04.2020 | 1 |
| 82 | Ласка № 598 | 598_1 | 535 | 21.04.2020 | 1 |
| 83 | Нонна № 0546 | 0546_1 | 559 | 25.06.2020 | 1 |
| 84 | Линза № 0193 | 0193_1 | 550 | 21.04.2020 | 1 |
| 85 | Барбариска № 8330 | 8330_2 | 562 | 25.06.2021 | 1 |
| 86 | Лисичка № 0204 | 0204_1 | 554 | 21.04.2020 | 1 |
| 87 | 8382 август 2ф | БП-001451 | 536 | 25.08.2021 | 1 |
| 88 | Магия № 0028 | 0028_1 | 560 | 21.04.2020 | 1 |
| 89 | Мадонна № 0305 | 0305_1 | 545 | 21.04.2020 | 1 |
| 90 | Малышка № 0300 | 0300_1 | 535 | 21.04.2020 | 1 |
| 91 | Газель №1067 | БП-001973 | 554 | 25.09.2022 | 1 |
| 92 | Мандаринка № 5175 | 5175_1 | 559 | 21.04.2020 | 1 |

| | | | | | |
|-----|------------------|-----------|-----|------------|---|
| 93 | Мозайка № 0274 | 0274_1 | 550 | 21.04.2020 | 1 |
| 94 | Аурика № 0321 | 0321_1 | 562 | 21.04.2020 | 1 |
| 95 | Муха № 743 | 743_1 | 570 | 21.04.2020 | 1 |
| 96 | Охрана № 0254 | 0254_1 | 545 | 21.04.2020 | 1 |
| 97 | Парта № 7552 | 7552_1 | 545 | 21.04.2020 | 1 |
| 98 | Петарда № 0194 | 0194_1 | 548 | 21.04.2020 | 1 |
| 99 | Лагуна № 1027 | БП-002052 | 564 | 25.10.2022 | 1 |
| 100 | Пилотка № 788 | 788_11 | 545 | 21.04.2020 | 1 |
| 101 | Эльза № 5166 | 5166_1 | 568 | 21.04.2020 | 1 |
| 102 | Плотинка № 772 | 772_1 | 570 | 21.04.2020 | 1 |
| 103 | Подружка № 0249 | 0249_1 | 570 | 21.04.2020 | 1 |
| 104 | Пурга № 0243 | 0243_1 | 580 | 21.04.2020 | 1 |
| 105 | Пуговка № 0160 | 0160_1 | 570 | 21.04.2020 | 1 |
| 106 | Простуда № 7959 | 7959_2 | 585 | 21.04.2020 | 1 |
| 107 | Рада № 652 | 652_1 | 570 | 21.04.2020 | 1 |
| 108 | Ручка № 0693 | 0693_1 | 570 | 25.01.2021 | 1 |
| 109 | Сажка № 11595 | 11595_1 | 570 | 21.04.2020 | 1 |
| 110 | Стрикоза № 622 | 622_1 | 575 | 21.04.2020 | 1 |
| 111 | Японка № 8186 | 8186_2 | 565 | 25.09.2020 | 1 |
| 112 | Тайна № 692 | 692_1 | 570 | 21.04.2020 | 1 |
| 113 | Услава № 0133 | 0133_1 | 570 | 21.04.2020 | 1 |
| 114 | Шишка № 661 | 661_1 | 570 | 21.04.2020 | 1 |
| 115 | Элита № 0263 | 0263_1 | 525 | 21.04.2020 | 1 |
| 116 | Гуля № 1160 | БП-002212 | 560 | 25.02.2023 | 1 |
| 117 | Эля № 777 | 777_1 | 545 | 21.04.2020 | 1 |
| 118 | Ямка № 710 | 710_1 | 530 | 21.04.2020 | 1 |
| 119 | Волжанка №0797 | БП-001801 | 545 | 25.05.2022 | 1 |
| 120 | Магдалена № 787 | 787_1 | 535 | 21.04.2020 | 1 |
| 121 | Мазда № 4493 | 4493_1 | 559 | 21.04.2020 | 1 |
| 122 | Малютка № 0296 | 0296_1 | 550 | 21.04.2020 | 1 |
| 123 | Матрена № 804 | 804_1 | 562 | 21.04.2020 | 1 |
| 124 | Молния № 793 | 793_1 | 554 | 21.04.2020 | 1 |
| 125 | Модель № 4495 | 4495_1 | 536 | 21.04.2020 | 1 |
| 126 | Разветка № 814 | 814_1 | 560 | 21.04.2020 | 1 |
| 127 | Рота № 0327 | 0327_1 | 545 | 21.04.2020 | 1 |
| 128 | Охра № 0261, | 0261_1 | 565 | 21.04.2020 | 1 |
| 129 | Норка № 0539 | 0539_1 | 535 | 21.04.2020 | 1 |
| 130 | Рубашка № 0324 | 0324_1 | 554 | 21.04.2020 | 1 |
| 131 | Зося № 0721 | БП-001526 | 559 | 25.11.2021 | 1 |
| 132 | Прасковья № 7839 | 7839_2 | 550 | 21.04.2020 | 1 |
| 133 | Колючка № 7903 | 7903_2 | 562 | 21.04.2020 | 1 |
| 134 | Руслана № 820 | 820_1 | 570 | 21.04.2020 | 1 |
| 135 | Радуга № 5172 | 5172_1 | 545 | 21.04.2020 | 1 |
| 136 | Таганка № 8369 | БП-001460 | 545 | 25.08.2021 | 1 |
| 137 | Ряба № 0280 | 0280_1 | 548 | 21.04.2020 | 1 |
| 138 | Жасмин № 8124 | 8124_2 | 564 | 25.07.2020 | 1 |
| 139 | Ниточка № 7857 | 7857_2 | 545 | 21.04.2020 | 1 |
| 140 | Косолапая № 7808 | 7808_1 | 568 | 21.04.2020 | 1 |
| 141 | Рабыня № 7812 | 7812_1 | 570 | 21.04.2020 | 1 |
| 142 | Снежна № 8370 | БП-001658 | 570 | 25.03.2022 | 1 |
| 143 | Ранетка № 7891 | 7891_1 | 580 | 21.04.2020 | 1 |
| 144 | Фауна № 0447 | 0447_1 | 570 | 21.04.2020 | 1 |
| 145 | Авоська № 0388 | 0388_1 | 560 | 21.04.2020 | 1 |
| 146 | Клепа № 8457 | БП-001706 | 585 | 25.04.2022 | 1 |
| 147 | Астра № 809 | 809_1 | 560 | 21.04.2020 | 1 |
| 148 | Арктика № 0362 | 0362_1 | 570 | 21.04.2020 | 1 |
| 149 | Узбечка № 7923 | 7923_2 | 575 | 21.04.2020 | 1 |
| 150 | Беатрис № 1139 | БП-002257 | 565 | 25.03.2023 | 1 |

| | | | | | |
|-----|-------------------|-----------|-----|------------|---|
| 151 | Палуба № 8154 | 8154_2 | 570 | 25.05.2020 | 1 |
| 152 | Авента № 0403 | 0403_1 | 570 | 21.04.2020 | 1 |
| 153 | Свечка №8344 | БП-001812 | 570 | 25.06.2022 | 1 |
| 154 | Доминика № 0683 | 0683_1 | 545 | 25.10.2020 | 1 |
| 155 | Арабика № 0370 | 0370_1 | 525 | 21.04.2020 | 1 |
| 156 | Флора № 8422 | БП-001646 | 560 | 25.02.2022 | 1 |
| 157 | Атака № 816 | 816_1 | 545 | 21.04.2020 | 1 |
| 158 | Панда № 8396 | БП-001785 | 530 | 25.05.2022 | 1 |
| 159 | Папироска № 7929 | 7929_2 | 545 | 21.04.2020 | 1 |
| 160 | Дуняша № 7967 | 7967_2 | 535 | 21.04.2020 | 1 |
| 161 | Капелька № 8585 | БП-002138 | 559 | 25.12.2022 | 1 |
| 162 | Белоснежка № 7941 | 7941_2 | 550 | 21.04.2020 | 1 |
| 163 | Аделина № 0359 | 0359_1 | 562 | 21.04.2020 | 1 |
| 164 | Бухта № 0340 | 0340_1 | 554 | 21.04.2020 | 1 |
| 165 | Моль № 7958 | 7958_2 | 536 | 21.04.2020 | 1 |
| 166 | Белка № 7999 | 7999_2 | 560 | 21.04.2020 | 1 |
| 167 | Бегония № 1135 | БП-002306 | 545 | 25.04.2023 | 1 |
| 168 | № 0787 | БП-001666 | 535 | 25.02.2022 | 1 |
| 169 | Ванга № 7945 | 7945_2 | 554 | 21.04.2020 | 1 |
| 170 | Промакашка № 8181 | 8181_2 | 559 | 31.12.2020 | 1 |
| 171 | Салака № 7988 | 7988_2 | 550 | 21.04.2020 | 1 |
| 172 | Алая № 1190 | БП-002289 | 562 | 25.04.2023 | 1 |
| 173 | Гиря № 0501 | 0501_1 | 570 | 25.07.2020 | 1 |
| 174 | Служанка № 8058 | 8058_1 | 545 | 21.04.2020 | 1 |
| 175 | Бегония № 0436_1 | 0436_1 | 545 | 21.04.2020 | 1 |
| 176 | Снежинка № 8567 | БП-002209 | 548 | 25.02.2023 | 1 |
| 177 | Баранка № 0331 | 0331_1 | 564 | 21.04.2020 | 1 |
| 178 | Колба № 8487 | БП-002037 | 545 | 25.10.2022 | 1 |
| 179 | Бегония № 8513 | БП-001916 | 568 | 25.08.2022 | 1 |
| 180 | Бусинка № 0396 | 0396_1 | 570 | 21.04.2020 | 1 |
| 181 | Сморозинка № 0433 | 0433_1 | 570 | 21.04.2020 | 1 |
| 182 | Сима № 0427 | 0427_1 | 580 | 21.04.2020 | 1 |
| 183 | Струйка № 0442 | 0442_1 | 585 | 21.04.2020 | 1 |
| 184 | Косточка № 0689 | 0689_1 | 570 | 31.12.2020 | 1 |
| 185 | Сирень № 0409 | 0409_1 | 545 | 21.04.2020 | 1 |
| 186 | Свечка № 0422 | 0422_1 | 570 | 21.04.2020 | 1 |
| 187 | Сосна № 1093 | БП-002097 | 580 | 25.11.2022 | 1 |
| 188 | Ручка № 8389 | БП-001470 | 575 | 25.09.2021 | 1 |
| 189 | Дюймовочка № 0752 | 0752_1 | 565 | 25.05.2021 | 1 |
| 190 | Пятнажка № 7964 | 7964_2 | 570 | 21.04.2020 | 1 |
| 191 | Матрена № 7861 | 7861_2 | 570 | 21.04.2020 | 1 |
| 192 | Непутевая № 8568 | БП-002089 | 570 | 25.11.2022 | 1 |
| 193 | Касатка № 7961 | 7961_2 | 545 | 21.04.2020 | 1 |
| 194 | Акула № 7995 | 7995_2 | 548 | 21.04.2020 | 1 |
| 195 | Фиалка № 8018 | 8018_2 | 564 | 21.04.2020 | 1 |
| 196 | Селяночка № 8309 | 8309_2 | 545 | 25.04.2021 | 1 |
| 197 | Сага № 7942 | 7942_1 | 568 | 21.04.2020 | 1 |
| 198 | Скатерть № 0454 | 0454_1 | 570 | 21.04.2020 | 1 |
| 199 | Сирена № 0439 | 0439_1 | 570 | 21.04.2020 | 1 |
| 200 | Наколка № 854 | 854_1 | 580 | 21.04.2020 | 1 |
| 201 | Славянка № 0430 | 0430_1 | 570 | 21.04.2020 | 1 |
| 202 | Дружба № 0652 | 0652_1 | 560 | 24.09.2020 | 1 |
| 203 | Скалка № 803 | 803_1 | 570 | 21.04.2020 | 1 |
| 204 | Лента № 8509 | БП-001965 | 560 | 25.09.2022 | 1 |
| 205 | Щука № 7986 | 7986_2 | 570 | 21.04.2020 | 1 |
| 206 | Флейта № 0474 | 0474_1 | 575 | 21.04.2020 | 1 |
| 207 | Зимушка № 1054 | БП-002043 | 565 | 25.10.2022 | 1 |
| 208 | Дося № 0622 | 0622_1 | 570 | 25.10.2020 | 1 |

| | | | | | |
|-----|-------------------|-----------|-----|------------|---|
| 209 | Формула № 0395 | 0395_1 | 570 | 21.04.2020 | 1 |
| 210 | Муфта № 0720 | 0720_1 | 570 | 25.04.2021 | 1 |
| 211 | Фанга № 0456 | 0456_1 | 545 | 21.04.2020 | 1 |
| 212 | Чернышка № 8071 | 8071_2 | 525 | 21.04.2020 | 1 |
| 213 | 8354 август 2ф | БП-001456 | 560 | 25.08.2021 | 1 |
| 214 | Сайра № 8060 | 8060_2 | 545 | 21.04.2020 | 1 |
| 215 | Варшава № 0523 | 0523_1 | 530 | 21.04.2020 | 1 |
| 216 | Рябина № 8038 | 8038_2 | 545 | 21.04.2020 | 1 |
| 217 | Точилка № 8510 | БП-001963 | 535 | 25.09.2022 | 1 |
| 218 | Сирень № 0780 | 0780_1 | 559 | 25.08.2021 | 1 |
| 219 | Вишня № 0470 | 0470_1 | 550 | 21.04.2020 | 1 |
| 220 | Мура № 8597 | БП-002285 | 562 | 25.04.2023 | 1 |
| 221 | Венера № 838 | 838_1 | 554 | 21.04.2020 | 1 |
| 222 | Вьюга № 0445 | 0445_1 | 536 | 21.04.2020 | 1 |
| 223 | Влада № 840 | 840_1 | 560 | 21.04.2020 | 1 |
| 224 | Стрелка № 8061 | 8061_2 | 545 | 21.04.2020 | 1 |
| 225 | Клубничка № 8043 | 8043_2 | 535 | 21.04.2020 | 1 |
| 226 | Юристка № 7916 | 7916_2 | 554 | 21.04.2020 | 1 |
| 227 | Марка № 8037 | 8037_2 | 559 | 21.04.2020 | 1 |
| 228 | Марта № 1069 | БП-002094 | 550 | 25.11.2022 | 1 |
| 229 | Махи № 7992 | 7992_2 | 562 | 21.04.2020 | 1 |
| 230 | Даренка № 7990 | 7990_2 | 570 | 21.04.2020 | 1 |
| 231 | Варя № 0863 | БП-001551 | 545 | 25.12.2021 | 1 |
| 232 | Ваза № 0446 | 0446_1 | 545 | 21.04.2020 | 1 |
| 233 | Вика № 0455 | 0455_1 | 548 | 21.04.2020 | 1 |
| 234 | Роза № 1169 | БП-002256 | 564 | 25.03.2023 | 1 |
| 235 | Александра № 8081 | 8081_2 | 545 | 21.04.2020 | 1 |
| 236 | Медуза № 8046 | 8046_2 | 568 | 21.04.2020 | 1 |
| 237 | Таможня № 8106 | 8106_2 | 570 | 21.04.2020 | 1 |
| 238 | Граница № 8097 | 8097_2 | 570 | 21.04.2020 | 1 |
| 239 | Подушка № 8017 | 8017_2 | 580 | 21.04.2020 | 1 |
| 240 | Висла № 0495 | 0495_1 | 565 | 21.04.2020 | 1 |
| 241 | Звезда № 0871 | БП-001547 | 570 | 25.12.2021 | 1 |
| 242 | Висла № 0463 | 0463_1 | 570 | 21.04.2020 | 1 |
| 243 | Внучка № 0517 | 0517_1 | 545 | 21.04.2020 | 1 |
| 244 | Витаминка № 0500 | 0500_1 | 545 | 21.04.2020 | 1 |
| 245 | № 0785 | БП-001674 | 548 | 25.02.2022 | 1 |
| 246 | Виктория № 5178 | 5178_1 | 564 | 21.04.2020 | 1 |
| 247 | Клиника № 8571 | БП-002215 | 545 | 25.02.2023 | 1 |
| 248 | Птичка № 8409 | БП-001575 | 568 | 25.01.2022 | 1 |
| 249 | Викторина № 0527 | 0527_1 | 575 | 21.04.2020 | 1 |
| 250 | Деликатная № 8137 | 8137_2 | 570 | 21.04.2020 | 1 |
| 251 | Партизанка № 8094 | 8094_1 | 580 | 21.04.2020 | 1 |
| 252 | Гуля № 8472 | БП-001795 | 570 | 25.05.2022 | 1 |
| 253 | Сара № 0790 | 0790_1 | 560 | 25.08.2021 | 1 |
| 254 | Воля № 0506 | 0506_1 | 585 | 21.04.2020 | 1 |
| 255 | Харитина № 8129 | 8129_2 | 560 | 25.04.2020 | 1 |
| 256 | Ватрушка № 848 | 848_1 | 570 | 21.04.2020 | 1 |
| 257 | Ксюша № 0516 | 0516_1 | 575 | 21.04.2020 | 1 |
| 258 | Вата № 850 | 850_1 | 565 | 21.04.2020 | 1 |
| 259 | Марта № 8461 | БП-001647 | 570 | 25.02.2022 | 1 |
| 260 | Водочка № 0466 | 0466_1 | 570 | 21.04.2020 | 1 |
| 261 | Октава № 8203 | 8203_2 | 570 | 25.11.2020 | 1 |
| 262 | Надежда № 0524 | 0524_1 | 545 | 21.04.2020 | 1 |
| 263 | Нюша № 835 | 835_1 | 525 | 21.04.2020 | 1 |
| 264 | № 0841 | БП-001662 | 560 | 25.02.2022 | 1 |
| 265 | Настойка № 0518 | 0518_1 | 545 | 21.04.2020 | 1 |
| 266 | Невеста № 0465 | 0465_1 | 530 | 21.04.2020 | 1 |

| | | | | | |
|-----|-------------------|-----------|-----|------------|---|
| 267 | Нахалка № 0508 | 0508_1 | 545 | 21.04.2020 | 1 |
| 268 | Ниточка № 832 | 832_1 | 535 | 21.04.2020 | 1 |
| 269 | Нинзя № 0528 | 0528_1 | 559 | 21.04.2020 | 1 |
| 270 | Плойка № 8555 | БП-001969 | 550 | 25.09.2022 | 1 |
| 271 | Юпи № 8101 | 8101_2 | 562 | 21.04.2020 | 1 |
| 272 | Марилка № 8114 | 8114_2 | 554 | 21.04.2020 | 1 |
| 273 | Пандемия №8139 | 8139_2 | 536 | 21.04.2020 | 1 |
| 274 | Триада № 8127 | 8127_2 | 560 | 21.04.2020 | 1 |
| 275 | Рыбка № 8053 | 8053_2 | 545 | 21.04.2020 | 1 |
| 276 | Дружба № 1036 | БП-001829 | 535 | 25.06.2022 | 1 |
| 277 | Лодочка № 8076 | 8076_2 | 554 | 21.04.2020 | 1 |
| 278 | Хитрая № 8546 | БП-002334 | 559 | 25.05.2023 | 1 |
| 279 | Неряха № 0535 | 0535_1 | 550 | 25.04.2020 | 1 |
| 280 | Настурция № 863 | 863_1 | 562 | 21.04.2020 | 1 |
| 281 | Незнайка № 0531 | 0531_1 | 570 | 21.04.2020 | 1 |
| 282 | Новелла № 0512 | 0512_1 | 545 | 21.04.2020 | 1 |
| 283 | Неженка № 847 | 847_1 | 545 | 25.05.2020 | 1 |
| 284 | Княгиня № 0654 | 0654_1 | 548 | 31.12.2020 | 1 |
| 285 | Нюра № 0504 | 0504_1 | 564 | 25.05.2020 | 1 |
| 286 | Наркоманка № 0503 | 0503_1 | 545 | 25.05.2020 | 1 |
| 287 | Море № 8066 | 8066_2 | 568 | 25.05.2020 | 1 |
| 288 | Подкормка № 8096 | 8096_2 | 575 | 25.05.2020 | 1 |
| 289 | Лизунья № 8148 | 8148_2 | 570 | 25.05.2020 | 1 |
| 290 | Диди № 1015 | БП-001827 | 580 | 25.06.2022 | 1 |
| 291 | Яхта № 8111 | 8111_2 | 570 | 25.05.2020 | 1 |
| 292 | Гризельда № 8157 | 8157_2 | 570 | 25.08.2020 | 1 |
| 293 | Лента № 8085 | 8085_2 | 545 | 25.05.2020 | 1 |
| 294 | Чисовня № 8626 | БП-002341 | 570 | 25.05.2023 | 1 |
| 295 | Лаура № 1044 | БП-002050 | 580 | 25.10.2022 | 1 |
| 296 | Муза № 0751 | 0751_1 | 575 | 25.03.2021 | 1 |
| 297 | Побелка № 8140 | 8140_2 | 565 | 25.05.2020 | 1 |
| 298 | Гирлянда № 0576 | 0576_1 | 570 | 25.07.2020 | 1 |
| 299 | Норма № 0519 | 0519_1 | 590 | 25.06.2020 | 1 |
| 300 | Наука № 0555 | 0555_1 | 570 | 25.06.2020 | 1 |
| 301 | Ванесса № 8470 | БП-001787 | 545 | 25.05.2022 | 1 |
| 302 | Наина № 0514 | 0514_1 | 548 | 25.06.2020 | 1 |
| 303 | Накидка № 0574 | 0574_1 | 564 | 25.06.2020 | 1 |
| 304 | Лада № 1047 | БП-002053 | 545 | 25.10.2022 | 1 |
| 305 | Ниша № 0564 | 0564_1 | 568 | 25.06.2020 | 1 |
| 306 | Муха № 8108 | 8108_2 | 595 | 25.06.2020 | 1 |
| 307 | Пиранья № 8065 | 8065_2 | 570 | 25.06.2020 | 1 |
| 308 | № 0748 | 0748_1 | 580 | 25.06.2021 | 1 |
| 309 | Искра № 8088 | 8088_2 | 570 | 25.06.2020 | 1 |
| 310 | Седая № 8637 | БП-002343 | 560 | 25.05.2023 | 1 |
| 311 | Ряба № 8155 | 8155_2 | 590 | 25.07.2020 | 1 |
| 312 | Баушка № 8092 | 8092_2 | 585 | 25.07.2020 | 1 |
| 313 | Белизна № 8110 | 8110_2 | 560 | 25.07.2020 | 1 |
| 314 | Кузя № 8608 | БП-002172 | 570 | 25.01.2023 | 1 |
| 315 | Гуашь № 0597 | 0597_1 | 575 | 25.07.2020 | 1 |
| 316 | Горка № 0549 | 0549_1 | 565 | 25.07.2020 | 1 |
| 317 | Газета № 0571 | 0571_1 | 570 | 25.07.2020 | 1 |
| 318 | Гамма № 844 | 844_1 | 570 | 25.07.2020 | 1 |
| 319 | Панда № 0900 | БП-001585 | 570 | 25.01.2022 | 1 |
| 320 | Горошинка № 0471 | 0471_1 | 545 | 25.07.2020 | 1 |
| 321 | Львица № 8118 | 8118_2 | 525 | 25.08.2020 | 1 |
| 322 | Смурфета № 8178 | 8178_2 | 560 | 25.08.2020 | 1 |
| 323 | Глина № 0595 | 0595_1 | 545 | 25.08.2020 | 1 |
| 324 | Вьюга № 1022 | БП-002049 | 530 | 25.10.2022 | 1 |

| | | | | | |
|-----|-------------------|-----------|-----|------------|---|
| 325 | Егоза № 0536 | 0536_1 | 545 | 25.08.2020 | 1 |
| 326 | Куча № 0552 | 0552_1 | 535 | 25.08.2020 | 1 |
| 327 | Джесси № 8243 | 8243_2 | 559 | 25.05.2021 | 1 |
| 328 | Клара № 0624 | 0624_1 | 550 | 25.08.2020 | 1 |
| 329 | Камчатка № 0530 | 0530_1 | 562 | 25.08.2020 | 1 |
| 330 | Колдунья № 0635 | 0635_1 | 554 | 25.08.2020 | 1 |
| 331 | Пшеница № 8527 | БП-002137 | 536 | 25.12.2022 | 1 |
| 332 | Есения № 0591 | 0591_1 | 560 | 25.08.2020 | 1 |
| 333 | Глафира № 8205 | 8205_2 | 545 | 25.09.2020 | 1 |
| 334 | Чита № 1134 | БП-002300 | 535 | 25.04.2023 | 1 |
| 335 | Пампушка № 8192 | 8192_2 | 554 | 25.09.2020 | 1 |
| 336 | Модница № 8206 | 8206_2 | 559 | 25.09.2020 | 1 |
| 337 | Грелка № 1133 | БП-002153 | 550 | 25.12.2022 | 1 |
| 338 | Ложка № 8365 | БП-001444 | 562 | 01.08.2021 | 1 |
| 339 | Дамба № 0556 | 0556_1 | 570 | 24.09.2020 | 1 |
| 340 | Джесси № 0609 | 0609_1 | 545 | 24.09.2020 | 1 |
| 341 | № 0757 | 0757_1 | 545 | 25.06.2021 | 1 |
| 342 | Дора № 0634 | 0634_1 | 548 | 24.09.2020 | 1 |
| 343 | Диета № 0573 | 0573_1 | 564 | 24.09.2020 | 1 |
| 344 | Дарья № 0657 | 0657_1 | 545 | 24.09.2020 | 1 |
| 345 | Девчонка № 0660 | 0660_1 | 568 | 24.09.2020 | 1 |
| 346 | Селена № 8523 | БП-001964 | 570 | 25.09.2022 | 1 |
| 347 | Юла № 8172 | 8172_2 | 570 | 25.10.2020 | 1 |
| 348 | Луковица № 8183 | 8183_2 | 580 | 25.10.2020 | 1 |
| 349 | Луна № 1142 | БП-002186 | 570 | 25.01.2023 | 1 |
| 350 | Голубка № 8199 | 8199_2 | 570 | 25.10.2020 | 1 |
| 351 | Складка № 8184 | 8184_2 | 570 | 25.10.2020 | 1 |
| 352 | Пушинка № 8548 | БП-002140 | 545 | 25.12.2022 | 1 |
| 353 | Альфа № 0935 | БП-001594 | 545 | 25.01.2022 | 1 |
| 354 | Дельта № 0587 | 0587_1 | 548 | 25.10.2020 | 1 |
| 355 | Булка № 8590 | БП-002339 | 564 | 25.05.2023 | 1 |
| 356 | Июнька № 1053 | БП-002048 | 545 | 25.10.2022 | 1 |
| 357 | Дана № 0534 | 0534_1 | 568 | 25.10.2020 | 1 |
| 358 | Мармеладка № 8508 | БП-002088 | 570 | 25.11.2022 | 1 |
| 359 | Дыня № 0655 | 0655_1 | 570 | 25.10.2020 | 1 |
| 360 | Кузина № 0625 | 0625_1 | 580 | 25.10.2020 | 1 |
| 361 | Креветка № 0671 | 0671_1 | 570 | 31.12.2020 | 1 |
| 362 | Каштанка № 870 | 870_1 | 560 | 25.10.2020 | 1 |
| 363 | Лампочка № 8297 | 8297_2 | 590 | 25.05.2021 | 1 |
| 364 | Филя № 8557 | БП-001962 | 560 | 25.09.2022 | 1 |
| 365 | Дана № 0820 | БП-001520 | 570 | 25.11.2021 | 1 |
| 366 | Аленка № 8213 | 8213_2 | 575 | 25.11.2020 | 1 |
| 367 | Претензия № 8216 | 8216_2 | 565 | 25.11.2020 | 1 |
| 368 | Фабрика № 8180 | 8180_2 | 585 | 25.11.2020 | 1 |
| 369 | Клубничка № 0636 | 0636_1 | 570 | 25.11.2020 | 1 |
| 370 | Копейка № 0695 | 0695_1 | 575 | 25.11.2020 | 1 |
| 371 | Жизель № 0916 | БП-001970 | 545 | 25.09.2022 | 1 |
| 372 | Даша № 0949 | БП-001820 | 525 | 25.06.2022 | 1 |
| 373 | Королина № 0656 | 0656_1 | 560 | 25.11.2020 | 1 |
| 374 | Заро № 0834 | БП-001525 | 545 | 25.11.2021 | 1 |
| 375 | Кадриль № 0663 | 0663_1 | 530 | 25.11.2020 | 1 |
| 376 | Текила № 0928 | БП-002180 | 545 | 25.01.2023 | 1 |
| 377 | Линда № 8512 | БП-002028 | 535 | 25.10.2022 | 1 |
| 378 | Куба № 0633 | 0633_1 | 559 | 25.11.2020 | 1 |
| 379 | Пепси № 8502 | БП-001961 | 550 | 25.09.2022 | 1 |
| 380 | Кукла № 0670 | 0670_1 | 562 | 25.11.2020 | 1 |
| 381 | Казна № 1130 | БП-002296 | 554 | 25.04.2023 | 1 |
| 382 | Музыка № 0913 | БП-002147 | 536 | 25.12.2022 | 1 |

| | | | | | |
|-----|---------------------|-----------|-----|------------|---|
| 383 | Кожурка № 8340 | БП-001449 | 560 | 25.08.2021 | 1 |
| 384 | Резинка № 8202 | 8202_2 | 545 | 31.12.2020 | 1 |
| 385 | Пышма № 8587 | БП-002286 | 535 | 25.04.2023 | 1 |
| 386 | Незабудка № 8210 | 8210_2 | 554 | 31.12.2020 | 1 |
| 387 | Певица № 8200 | 8200_2 | 559 | 31.12.2020 | 1 |
| 388 | Пума № 8399 | БП-001643 | 550 | 25.02.2022 | 1 |
| 389 | Звезда № 8209 | 8209_2 | 562 | 31.12.2020 | 1 |
| 390 | Персия № 8475 | БП-001712 | 570 | 25.04.2022 | 1 |
| 391 | Балерина № 8214 | 8214_2 | 545 | 31.12.2020 | 1 |
| 392 | Корона № 8267 | 0627_1 | 545 | 31.12.2020 | 1 |
| 393 | Порода №8500 | БП-001813 | 548 | 25.06.2022 | 1 |
| 394 | Кума № 0599 | 0599_1 | 564 | 31.12.2020 | 1 |
| 395 | Причина № 8501 | БП-001873 | 545 | 25.07.2022 | 1 |
| 396 | 8333 сентябрь 2ф | БП-001475 | 568 | 25.09.2021 | 1 |
| 397 | Шура № 8464 | БП-001707 | 570 | 25.04.2022 | 1 |
| 398 | Альта № 8350 | БП-001477 | 570 | 25.09.2021 | 1 |
| 399 | Дейзи № 1042 | БП-001971 | 580 | 25.09.2022 | 1 |
| 400 | Динка № 0926 | БП-001821 | 570 | 25.06.2022 | 1 |
| 401 | Жучка № 0932 | БП-001876 | 570 | 25.07.2022 | 1 |
| 402 | Гроза № 0954 | БП-001816 | 545 | 25.06.2022 | 1 |
| 403 | Печаль № 8267 | 8267_2 | 570 | 25.04.2021 | 1 |
| 404 | Веста № 1211 | БП-002298 | 580 | 25.04.2023 | 1 |
| 405 | Адема № 8244 | 8244_2 | 575 | 25.01.2021 | 1 |
| 406 | Пинетка № 8639 | БП-002342 | 565 | 25.05.2023 | 1 |
| 407 | Малышка № 8278 | 8278_2 | 570 | 25.01.2021 | 1 |
| 408 | Сага № 1115 | БП-002220 | 570 | 25.02.2023 | 1 |
| 409 | Аляска № 0937 | БП-001591 | 570 | 25.01.2022 | 1 |
| 410 | Овсянка № 8196 | 8196_2 | 545 | 25.01.2021 | 1 |
| 411 | Лира № 8319 | 8319_2 | 548 | 25.06.2021 | 1 |
| 412 | Помидорка № 8171 | 8171_2 | 564 | 25.01.2021 | 1 |
| 413 | Резеда № 0753 | БП-001548 | 545 | 25.12.2021 | 1 |
| 414 | Ракета № 0702 | 0702_1 | 568 | 25.01.2021 | 1 |
| 415 | № 0783 | 0783_1 | 570 | 25.06.2021 | 1 |
| 416 | Русалка № 0678 | 0678_1 | 570 | 25.01.2021 | 1 |
| 417 | Вега № 1094 | БП-002183 | 580 | 25.01.2023 | 1 |
| 418 | Ракета № 0673 | 0673_1 | 570 | 25.01.2021 | 1 |
| 419 | Профилактика № 8164 | 8164_2 | 560 | 25.02.2021 | 1 |
| 420 | Лиса № 8229 | 8229_2 | 570 | 25.02.2021 | 1 |
| 421 | Пута № 8286 | 8286_2 | 560 | 25.02.2021 | 1 |
| 422 | Роща № 0662 | 0662_1 | 570 | 25.02.2021 | 1 |
| 423 | Рулетка № 0630 | 0630_1 | 575 | 25.02.2021 | 1 |
| 424 | Рига № 0694 | 0694_1 | 565 | 25.02.2021 | 1 |
| 425 | Ромашка № 0734 | 0734_1 | 570 | 25.02.2021 | 1 |
| 426 | Рейка № 0563 | 0563_1 | 570 | 25.02.2021 | 1 |
| 427 | Килька № 8589 | БП-002242 | 570 | 25.03.2023 | 1 |
| 428 | Снежинка № 8551 | БП-002176 | 545 | 25.01.2023 | 1 |
| 429 | Ряса № 0726 | 0726_1 | 525 | 25.02.2021 | 1 |
| 430 | № 0953 | БП-001697 | 560 | 25.03.2022 | 1 |
| 431 | Скребка № 8265 | 8265_2 | 545 | 25.05.2021 | 1 |
| 432 | Аврора № 0672 | 0672_1 | 530 | 25.02.2021 | 1 |
| 433 | Акация № 0692 | 0692_1 | 545 | 25.02.2021 | 1 |
| 434 | Аптека № 0686 | 0686_1 | 535 | 25.02.2021 | 1 |
| 435 | № 0688 | 0688_1 | 559 | 25.02.2021 | 1 |
| 436 | Лютая № 1124 | БП-002299 | 550 | 25.04.2023 | 1 |
| 437 | Почта № 8254 | 8254_2 | 562 | 25.03.2021 | 1 |
| 438 | Запятая № 8253 | 8253_2 | 554 | 25.03.2021 | 1 |
| 439 | Серена № 8281 | 8281_2 | 536 | 25.03.2021 | 1 |
| 440 | Лалочка № 0875 | БП-001515 | 560 | 25.10.2021 | 1 |

| | | | | | |
|-----|--------------------|-----------|-----|------------|---|
| 441 | Мороженка № 8277 | 8277_2 | 545 | 25.03.2021 | 1 |
| 442 | Примадонна № 8556 | БП-002035 | 535 | 25.10.2022 | 1 |
| 443 | Гвоздика № 8240 | 8240_2 | 554 | 25.03.2021 | 1 |
| 444 | Почтальенка № 8226 | 8226_2 | 559 | 25.03.2021 | 1 |
| 445 | Миледи № 0649 | 0649_1 | 550 | 25.03.2021 | 1 |
| 446 | Маргарита № 0690 | 0690_1 | 562 | 25.03.2021 | 1 |
| 447 | Мойка № 0667 | 0667_1 | 575 | 25.03.2021 | 1 |
| 448 | Стелла № 8468 | БП-001655 | 545 | 25.03.2022 | 1 |
| 449 | Кудесница № 8307 | 8307_2 | 545 | 25.04.2021 | 1 |
| 450 | Гайка № 8311 | 8311_2 | 548 | 25.04.2021 | 1 |
| 451 | Кубышка № 8234 | 8234_2 | 564 | 25.04.2021 | 1 |
| 452 | Бабочка № 8432 | БП-001580 | 545 | 25.01.2022 | 1 |
| 453 | Черника № 8239 | 8239_2 | 568 | 25.04.2021 | 1 |
| 454 | Саба № 0961 | БП-001983 | 570 | 25.09.2022 | 1 |
| 455 | Патока № 8290 | 8290_2 | 570 | 25.04.2021 | 1 |
| 456 | Абрикоска № 0716 | 0716_1 | 545 | 25.04.2021 | 1 |
| 457 | Апрелька № 0746 | 0746_1 | 545 | 25.04.2021 | 1 |
| 458 | Пана № 0740 | 0740_1 | 548 | 25.04.2021 | 1 |
| 459 | Маковка № 0729 | 0729_1 | 564 | 25.04.2021 | 1 |
| 460 | Венеция № 8299 | БП-001489 | 545 | 25.10.2021 | 1 |
| 461 | Сорока № 8560 | БП-002082 | 568 | 25.11.2022 | 1 |
| 462 | № 0902 | БП-001660 | 570 | 25.02.2022 | 1 |
| 463 | Лиза № 1077 | БП-002093 | 555 | 25.11.2022 | 1 |
| 464 | Жади № 0939 | БП-001925 | 580 | 25.08.2022 | 1 |
| 465 | Конфетка № 8257 | 8257_2 | 570 | 25.05.2021 | 1 |
| 466 | Виза № 8292 | 8292_2 | 560 | 25.05.2021 | 1 |
| 467 | Плитка № 8288 | 8288_2 | 570 | 25.05.2021 | 1 |
| 468 | Рябина № 8284 | 8284_2 | 560 | 25.05.2021 | 1 |
| 469 | Симка № 8301 | 8301_2 | 570 | 25.05.2021 | 1 |
| 470 | Печка № 8271 | 8271_2 | 575 | 25.05.2021 | 1 |
| 471 | Дочка № 0691 | 0691_1 | 565 | 25.05.2021 | 1 |
| 472 | Ночка № 8360 | БП-001440 | 565 | 01.08.2021 | 1 |
| 473 | Настырная № 1121 | БП-002250 | 570 | 25.03.2023 | 1 |
| 474 | Сваха № 0862 | 0862_1 | 570 | 25.08.2021 | 1 |
| 475 | Стрелка № 8582 | БП-002349 | 545 | 25.05.2023 | 1 |
| 476 | Скребка № 8336 | 8336_2 | 525 | 25.06.2021 | 1 |
| 477 | Малинка № 0771 | 0771_1 | 560 | 25.06.2021 | 1 |
| 478 | Настя № 1251 | БП-002350 | 545 | 25.05.2023 | 1 |
| 479 | Дымка № 0772 | 0772_1 | 530 | 25.06.2021 | 1 |
| 480 | № 0761 | 0761_1 | 545 | 25.06.2021 | 1 |
| 481 | Ночка № 0760 | БП-001549 | 535 | 25.12.2021 | 1 |
| 482 | № 0767 | 0767_1 | 559 | 25.06.2021 | 1 |
| 483 | Весна № 1117 | БП-002301 | 550 | 25.04.2023 | 1 |
| 484 | № 0880 | БП-001661 | 562 | 25.02.2022 | 1 |
| 485 | Нина № 8367 | БП-001353 | 554 | 25.08.2021 | 1 |
| 486 | Киса № 8506 | БП-002036 | 536 | 25.10.2022 | 1 |
| 487 | Пленна № 8521 | БП-001915 | 560 | 25.08.2022 | 1 |
| 488 | № 0677 | 0677_1 | 545 | 25.08.2021 | 1 |
| 489 | Справка № 0910 | 0910_1 | 535 | 25.08.2021 | 1 |
| 490 | Симона № 0763 | 0763_1 | 554 | 25.08.2021 | 1 |
| 491 | Ирга 0752 | БП-001431 | 559 | 01.08.2021 | 1 |
| 492 | Илюзия 0824 | БП-001433 | 550 | 01.08.2021 | 1 |
| 493 | Итальянка 0745 | БП-001434 | 562 | 01.08.2021 | 1 |
| 494 | Испанка 0754 | БП-001435 | 570 | 01.08.2021 | 1 |
| 495 | Зорька 0807 | БП-001437 | 545 | 01.08.2021 | 1 |
| 496 | Британка № 8295 | БП-001439 | 545 | 01.08.2021 | 1 |
| 497 | Лица № 1096 | БП-002150 | 548 | 25.12.2022 | 1 |
| 498 | Пробирка № 8222 | БП-001441 | 564 | 01.08.2021 | 1 |

| | | | | | |
|-----|------------------|-----------|-----|------------|---|
| 499 | Нуга № 1080 | БП-002152 | 545 | 25.12.2022 | 1 |
| 500 | Пискля № 8324 | БП-001445 | 568 | 01.08.2021 | 1 |
| 501 | Полынь № 8274 | БП-001447 | 570 | 25.08.2021 | 1 |
| 502 | Венера № 8352 | БП-001453 | 570 | 25.08.2021 | 1 |
| 503 | Азария № 8334 | БП-001454 | 580 | 25.08.2021 | 1 |
| 504 | 8308 август 2ф | БП-001455 | 570 | 25.08.2021 | 1 |
| 505 | Паутинка № 8331 | БП-001459 | 570 | 25.08.2021 | 1 |
| 506 | Ума 0766 | БП-001461 | 545 | 25.09.2021 | 1 |
| 507 | Липка № 0812 | БП-001463 | 570 | 25.09.2021 | 1 |
| 508 | Жека № 0920 | БП-001921 | 580 | 25.08.2022 | 1 |
| 509 | Линка 0715 | БП-001464 | 575 | 25.09.2021 | 1 |
| 510 | Резинка № 8262 | БП-001468 | 565 | 25.09.2021 | 1 |
| 511 | 8363 сентябрь 2ф | БП-001469 | 570 | 25.09.2021 | 1 |
| 512 | Перепелка № 8358 | БП-001471 | 570 | 25.09.2021 | 1 |
| 513 | Соседка № 1072 | БП-002099 | 570 | 25.11.2022 | 1 |
| 514 | 8381 сентябрь 2ф | БП-001472 | 545 | 25.09.2021 | 1 |
| 515 | 8345 сентябрь 2ф | БП-001473 | 548 | 25.09.2021 | 1 |
| 516 | 8321 сентябрь 2ф | БП-001478 | 564 | 25.09.2021 | 1 |
| 517 | Корона № 8392 | БП-001484 | 545 | 25.10.2021 | 1 |
| 518 | Вена № 8394 | БП-001485 | 568 | 25.10.2021 | 1 |
| 519 | Шпилька № 8337 | БП-001486 | 570 | 25.10.2021 | 1 |
| 520 | Береза № 8405 | БП-001539 | 570 | 25.11.2021 | 1 |
| 521 | Ручка № 8407 | БП-001487 | 580 | 25.10.2021 | 1 |
| 522 | Санта № 8401 | БП-001491 | 570 | 25.10.2021 | 1 |
| 523 | Вольная № 0886 | БП-001714 | 560 | 25.04.2022 | 1 |
| 524 | Лейла № 0816 | БП-001512 | 570 | 25.10.2021 | 1 |
| 525 | Липа № 0846 | БП-001514 | 560 | 25.10.2021 | 1 |
| 526 | Клуша № 0782 | БП-001518 | 570 | 25.10.2021 | 1 |
| 527 | Мила № 0822 | БП-001521 | 575 | 25.11.2021 | 1 |
| 528 | Мурка № 0813 | БП-001522 | 565 | 25.11.2021 | 1 |
| 529 | Лапки № 0801 | БП-001523 | 570 | 25.11.2021 | 1 |
| 530 | Жужа № 0840 | БП-001528 | 570 | 25.11.2021 | 1 |
| 531 | Жрица № 0857 | БП-001529 | 570 | 25.11.2021 | 1 |
| 532 | Жданка № 0842 | БП-001530 | 545 | 25.11.2021 | 1 |
| 533 | Баварка № 0737 | БП-001532 | 525 | 25.11.2021 | 1 |
| 534 | Ракушка № 0919 | БП-001533 | 560 | 25.11.2021 | 1 |
| 535 | Лава № 0827 | БП-001534 | 545 | 25.11.2021 | 1 |
| 536 | Пальма № 8412 | БП-001535 | 530 | 25.11.2021 | 1 |
| 537 | Сова № 8424 | БП-001536 | 545 | 25.11.2021 | 1 |
| 538 | Лента № 8356 | БП-001537 | 535 | 25.11.2021 | 1 |
| 539 | Фраза № 8427 | БП-001538 | 559 | 25.11.2021 | 1 |
| 540 | Кукуруза № 8377 | БП-001540 | 550 | 25.11.2021 | 1 |
| 541 | Кукушка № 8302 | БП-001541 | 562 | 25.11.2021 | 1 |
| 542 | Злата № 1038 | БП-002045 | 554 | 25.10.2022 | 1 |
| 543 | Эльза № 0897 | БП-001543 | 536 | 25.12.2021 | 1 |
| 544 | Муся № 8413 | БП-001558 | 560 | 25.12.2021 | 1 |
| 545 | Лада № 0894 | БП-001545 | 545 | 25.12.2021 | 1 |
| 546 | Раиса № 0882 | БП-001546 | 535 | 25.12.2021 | 1 |
| 547 | Люся № 0883 | БП-001552 | 554 | 25.12.2021 | 1 |
| 548 | Яшма № 0806 | БП-001555 | 559 | 25.12.2021 | 1 |
| 549 | Гроза № 8379 | БП-001557 | 550 | 25.12.2021 | 1 |
| 550 | Победа № 8332 | БП-001560 | 570 | 25.12.2021 | 1 |
| 551 | Ласка № 8414 | БП-001564 | 545 | 25.12.2021 | 1 |
| 552 | Проба № 8438 | БП-001565 | 545 | 25.12.2021 | 1 |
| 553 | Мотушка № 8425 | БП-001566 | 548 | 25.12.2021 | 1 |
| 554 | Арка № 8593 | БП-002213 | 564 | 25.02.2023 | 1 |
| 555 | Схема № 8584 | БП-002214 | 545 | 25.02.2023 | 1 |
| 556 | Астра № 8346 | БП-001574 | 568 | 25.01.2022 | 1 |

| | | | | | |
|-----|-------------------|-----------|-----|------------|---|
| 557 | Оса № 8400 | БП-001578 | 570 | 25.01.2022 | 1 |
| 558 | Гуля № 8258 | БП-001582 | 570 | 25.01.2022 | 1 |
| 559 | Пепельница № 8434 | БП-001583 | 580 | 25.01.2022 | 1 |
| 560 | Аврора № 0750 | БП-001586 | 570 | 25.01.2022 | 1 |
| 561 | Алиса № 0915 | БП-001588 | 560 | 25.01.2022 | 1 |
| 562 | Апрелька № 8522 | БП-002135 | 570 | 25.12.2022 | 1 |
| 563 | Арфа № 0769 | БП-001589 | 560 | 25.01.2022 | 1 |
| 564 | Богдана № 1081 | БП-002221 | 570 | 25.02.2023 | 1 |
| 565 | Астра № 0832 | БП-001592 | 575 | 25.01.2022 | 1 |
| 566 | Букашка № 1151 | БП-002222 | 565 | 25.02.2023 | 1 |
| 567 | Арина № 0891 | БП-001593 | 570 | 25.01.2022 | 1 |
| 568 | Жасмин № 1223 | БП-002224 | 570 | 25.02.2023 | 1 |
| 569 | Марта № 8563 | БП-002141 | 570 | 25.12.2022 | 1 |
| 570 | Ариша № 0818 | БП-001595 | 545 | 25.01.2022 | 1 |
| 571 | Полянка № 8465 | БП-001644 | 525 | 25.02.2022 | 1 |
| 572 | Тучка № 8474 | БП-001704 | 560 | 25.04.2022 | 1 |
| 573 | Блокада № 8428 | БП-001648 | 545 | 25.02.2022 | 1 |
| 574 | Приемная № 8455 | БП-001650 | 530 | 25.03.2022 | 1 |
| 575 | Пробирка № 8404 | БП-001653 | 545 | 25.03.2022 | 1 |
| 576 | Флешка № 8463 | БП-001659 | 535 | 25.03.2022 | 1 |
| 577 | Санта № 1122 | БП-002303 | 559 | 25.04.2023 | 1 |
| 578 | № 0899 | БП-001663 | 550 | 25.02.2022 | 1 |
| 579 | Смурфи № 1109 | БП-002304 | 562 | 25.04.2023 | 1 |
| 580 | № 0931 | БП-001664 | 554 | 25.02.2022 | 1 |
| 581 | Иви № 1186 | БП-002305 | 536 | 25.04.2023 | 1 |
| 582 | № 0858 | БП-001665 | 560 | 25.02.2022 | 1 |
| 583 | № 0921 | БП-001667 | 545 | 25.02.2022 | 1 |
| 584 | № 0893 | БП-001669 | 535 | 25.02.2022 | 1 |
| 585 | № 0896 | БП-001672 | 554 | 25.02.2022 | 1 |
| 586 | № 0912 | БП-001673 | 559 | 25.02.2022 | 1 |
| 587 | № 0839 | БП-001675 | 550 | 25.02.2022 | 1 |
| 588 | № 0927 | БП-001690 | 562 | 25.03.2022 | 1 |
| 589 | № 0830 | БП-001691 | 570 | 25.03.2022 | 1 |
| 590 | № 0923 | БП-001696 | 545 | 25.03.2022 | 1 |
| 591 | Простушка № 8458 | БП-001705 | 545 | 25.04.2022 | 1 |
| 592 | Дикая № 8481 | БП-001708 | 548 | 25.04.2022 | 1 |
| 593 | Зебра № 8402 | БП-001709 | 564 | 25.04.2022 | 1 |
| 594 | Боня № 8451 | БП-001711 | 545 | 25.04.2022 | 1 |
| 595 | Багира № 8429 | БП-001786 | 568 | 25.05.2022 | 1 |
| 596 | Энигма № 8476 | БП-001788 | 570 | 25.05.2022 | 1 |
| 597 | Плитка № 8433 | БП-001791 | 570 | 25.05.2022 | 1 |
| 598 | Бумажка № 8467 | БП-001792 | 580 | 25.05.2022 | 1 |
| 599 | Пихта № 8444 | БП-001794 | 570 | 25.05.2022 | 1 |
| 600 | Полночь № 8443 | БП-001797 | 570 | 25.05.2022 | 1 |
| 601 | Мадам № 1111 | БП-002056 | 545 | 25.10.2022 | 1 |
| 602 | Росиянка № 8452 | БП-001798 | 570 | 25.05.2022 | 1 |
| 603 | Ночка №1003 | БП-001803 | 580 | 25.05.2022 | 1 |
| 604 | Ванесса №1017 | БП-001804 | 575 | 25.05.2022 | 1 |
| 605 | Дуся №0959 | БП-001805 | 565 | 25.05.2022 | 1 |
| 606 | Валюта № 1012 | БП-002040 | 570 | 25.10.2022 | 1 |
| 607 | Глаша № 0877 | БП-001807 | 570 | 25.05.2022 | 1 |
| 608 | Ириска № 0962 | БП-002042 | 570 | 25.10.2022 | 1 |
| 609 | Гаврюша №0792 | БП-001809 | 545 | 25.05.2022 | 1 |
| 610 | Скобка №8480 | БП-001811 | 548 | 25.06.2022 | 1 |
| 611 | Пленка №8503 | БП-001814 | 564 | 25.06.2022 | 1 |
| 612 | Елка № 0963 | БП-001878 | 545 | 25.07.2022 | 1 |
| 613 | Графиня № 0951 | БП-001818 | 568 | 25.06.2022 | 1 |
| 614 | Данала № 0944 | БП-001824 | 570 | 25.06.2022 | 1 |

| | | | | | |
|-----|-------------------|-----------|-----|------------|---|
| 615 | Динга № 0946 | БП-001825 | 570 | 25.06.2022 | 1 |
| 616 | Дайна № 1002 | БП-001826 | 580 | 25.06.2022 | 1 |
| 617 | Дунайка № 0945 | БП-001828 | 570 | 25.06.2022 | 1 |
| 618 | Карма № 8495 | БП-001870 | 560 | 25.07.2022 | 1 |
| 619 | Косая № 8493 | БП-001871 | 555 | 25.07.2022 | 1 |
| 620 | Куропатка № 8507 | БП-001872 | 560 | 25.07.2022 | 1 |
| 621 | Жилка № 1029 | БП-001874 | 570 | 25.07.2022 | 1 |
| 622 | Шпилька № 8486 | БП-001918 | 575 | 25.08.2022 | 1 |
| 623 | Пилка № 8552 | БП-001919 | 565 | 25.08.2022 | 1 |
| 624 | Краля № 8421 | БП-001920 | 570 | 25.08.2022 | 1 |
| 625 | Медуза № 1037 | БП-002092 | 570 | 25.11.2022 | 1 |
| 626 | Жвачка № 1048 | БП-001924 | 656 | 25.08.2022 | 1 |
| 627 | Крыска № 8489 | БП-001958 | 545 | 25.09.2022 | 1 |
| 628 | Проводница № 8528 | БП-001959 | 525 | 25.09.2022 | 1 |
| 629 | Бузина № 8516 | БП-001960 | 560 | 25.09.2022 | 1 |
| 630 | Польза № 8547 | БП-001966 | 545 | 25.09.2022 | 1 |
| 631 | Флешка № 8554 | БП-001968 | 530 | 25.09.2022 | 1 |
| 632 | Дакота № 1059 | БП-001972 | 545 | 25.09.2022 | 1 |
| 633 | Сентябрина № 1016 | БП-001975 | 535 | 25.09.2022 | 1 |
| 634 | Сильва № 1033 | БП-001977 | 559 | 25.09.2022 | 1 |
| 635 | Сылва № 0925 | БП-001978 | 550 | 25.09.2022 | 1 |
| 636 | Соя № 1051 | БП-001979 | 562 | 25.09.2022 | 1 |
| 637 | Саранча № 0938 | БП-001980 | 554 | 25.09.2022 | 1 |
| 638 | Сахара № 0947 | БП-001981 | 536 | 25.09.2022 | 1 |
| 639 | Сабля № 1031 | БП-001986 | 555 | 25.09.2022 | 1 |
| 640 | Ядвига № 1066 | БП-002181 | 545 | 25.01.2023 | 1 |
| 641 | Печенюшка № 8505 | БП-002029 | 535 | 25.10.2022 | 1 |
| 642 | Юта № 8539 | БП-002030 | 554 | 25.10.2022 | 1 |
| 643 | Буся № 8497 | БП-002031 | 559 | 25.10.2022 | 1 |
| 644 | Бумажка № 8562 | БП-002033 | 550 | 25.10.2022 | 1 |
| 645 | Юла № 8499 | БП-002034 | 562 | 25.10.2022 | 1 |
| 646 | Айза № 1113 | БП-002252 | 645 | 25.03.2023 | 1 |
| 647 | Варька № 1021 | БП-002039 | 545 | 25.10.2022 | 1 |
| 648 | Зайка № 1118 | БП-002044 | 545 | 25.10.2022 | 1 |
| 649 | Лаванда № 0965 | БП-002051 | 548 | 25.10.2022 | 1 |
| 650 | Леди № 1032 | БП-002054 | 564 | 25.10.2022 | 1 |
| 651 | Ляля № 1060 | БП-002055 | 545 | 25.10.2022 | 1 |
| 652 | Малина № 1062 | БП-002057 | 568 | 25.10.2022 | 1 |
| 653 | Почка № 8550 | БП-002083 | 555 | 25.11.2022 | 1 |
| 654 | Грымза № 8518 | БП-002085 | 570 | 25.11.2022 | 1 |
| 655 | Сосулька № 8534 | БП-002086 | 580 | 25.11.2022 | 1 |
| 656 | Инесса № 8569 | БП-002087 | 570 | 25.11.2022 | 1 |
| 657 | Бейба № 1084 | БП-002095 | 570 | 25.11.2022 | 1 |
| 658 | Чернушка № 0911 | БП-002100 | 555 | 25.11.2022 | 1 |
| 659 | Феона № 1127 | БП-002101 | 570 | 25.11.2022 | 1 |
| 660 | Скрипка № 1073 | БП-002144 | 580 | 25.12.2022 | 1 |
| 661 | Федора № 1011 | БП-002102 | 570 | 25.11.2022 | 1 |
| 662 | Нота № 1106 | БП-002145 | 560 | 25.12.2022 | 1 |
| 663 | Цветочек № 1104 | БП-002103 | 570 | 25.11.2022 | 1 |
| 664 | Нивета № 1125 | БП-002219 | 560 | 25.02.2023 | 1 |
| 665 | Дикая № 8573 | БП-002136 | 570 | 25.12.2022 | 1 |
| 666 | Худышка № 8561 | БП-002139 | 575 | 25.12.2022 | 1 |
| 667 | Пряжа № 1141 | БП-002225 | 565 | 25.02.2023 | 1 |
| 668 | Крыса № 1024 | БП-002142 | 570 | 25.12.2022 | 1 |
| 669 | Резинка № 8607 | БП-002143 | 570 | 25.12.2022 | 1 |
| 670 | Арфа № 1146 | БП-002146 | 570 | 25.12.2022 | 1 |
| 671 | Муза № 1082 | БП-002148 | 545 | 25.12.2022 | 1 |
| 672 | Рябина № 1030 | БП-002149 | 525 | 25.12.2022 | 1 |

| | | | | | |
|-----|--------------------|-----------|-----|------------|---|
| 673 | Люся № 1105 | БП-002151 | 560 | 25.12.2022 | 1 |
| 674 | Платина № 1174 | БП-002240 | 545 | 25.03.2023 | 1 |
| 675 | Каштанка № 8576 | БП-002174 | 530 | 25.01.2023 | 1 |
| 676 | Февралька № 1178 | БП-002241 | 545 | 25.03.2023 | 1 |
| 677 | Сосулька № 8572 | БП-002175 | 535 | 25.01.2023 | 1 |
| 678 | Досада №1095 | БП-002177 | 559 | 25.01.2023 | 1 |
| 679 | Лучинка № 1092 | БП-002178 | 550 | 25.01.2023 | 1 |
| 680 | Лодка № 1071 | БП-002182 | 545 | 25.01.2023 | 1 |
| 681 | Лири № 1091 | БП-002187 | 568 | 25.01.2023 | 1 |
| 682 | Попадья № 8564 | БП-002208 | 535 | 25.02.2023 | 1 |
| 683 | Пенсионерка № 8621 | БП-002210 | 545 | 25.02.2023 | 1 |
| 684 | Зорька № 1163 | БП-002211 | 540 | 25.02.2023 | 1 |
| 685 | Стеша № 1098 | БП-002216 | 545 | 25.02.2023 | 1 |
| 686 | Марта № 8606 | БП-002243 | 540 | 25.03.2023 | 1 |
| 687 | Плитка № 8633 | БП-002244 | 525 | 25.03.2023 | 1 |
| 688 | Августина № 8537 | БП-002245 | 535 | 25.03.2023 | 1 |
| 689 | Селфи № 8628 | БП-002246 | 540 | 25.03.2023 | 1 |
| 690 | Полянка № 1173 | БП-002251 | 525 | 25.03.2023 | 1 |
| 691 | Чусовая № 1138 | БП-002254 | 560 | 25.03.2023 | 1 |
| 692 | Копейка № 1128 | БП-002255 | 540 | 25.03.2023 | 1 |
| 693 | Ярая № 8601 | БП-002287 | 560 | 25.04.2023 | 1 |
| 694 | Прага № 8619 | БП-002288 | 555 | 25.04.2023 | 1 |
| 695 | Петрушка № 1225 | БП-002290 | 575 | 25.04.2023 | 1 |
| 696 | Плакса № 8581 | БП-002291 | 565 | 25.04.2023 | 1 |
| 697 | Пика № 1233 | БП-002293 | 525 | 25.04.2023 | 1 |
| 698 | Гармония № 8575 | БП-002295 | 540 | 25.04.2023 | 1 |
| 699 | Тайга № 1085 | БП-002297 | 560 | 25.04.2023 | 1 |
| 700 | Пискля № 8526 | БП-002335 | 545 | 25.05.2023 | 1 |
| 701 | Охрана № 1246 | БП-002336 | 560 | 25.05.2023 | 1 |
| 702 | Череда № 1136 | БП-002337 | 540 | 25.05.2023 | 1 |
| 703 | Улитка № 1259 | БП-002338 | 525 | 25.05.2023 | 1 |
| 704 | Гроза № 8622 | БП-002340 | 525 | 25.05.2023 | 1 |
| 705 | Пианино № 8623 | БП-002344 | 545 | 25.05.2023 | 1 |
| 706 | Лига № 8612 | БП-002345 | 520 | 25.05.2023 | 1 |
| 707 | Пихта № 1270 | БП-002346 | 525 | 25.05.2023 | 1 |
| 708 | Язва № 8614 | БП-002347 | 505 | 25.05.2023 | 1 |
| 709 | Гортензия № 1234 | БП-002348 | 500 | 25.05.2023 | 1 |
| 710 | Яхта № 8111 | БП-002349 | 500 | 25.05.2023 | 1 |

Конкурсный управляющий



/С.Б. Шелегин/



**Арбитражный суд Свердловской области
Именем Российской Федерации
РЕШЕНИЕ**

**о признании должника несостоятельным (банкротом) и введении процедуры
конкурсного производства**

г. Екатеринбург
21 октября 2019 года

Дело №А60-19176/2019

Резолютивная часть определения объявлена 14 октября 2019 года

Арбитражный суд Свердловской области в составе судьи К.А. Савицкой, при ведении протокола судебного заседания секретарем С.С. Чиж, рассмотрел в судебном заседании дело по заявлению ООО Уральская нефтетрейдинговая корпорация" (ИНН 6671465774) о признании АО"СОВХОЗ"ЗНАМЕНСКИЙ" (ИНН 6633025204, ОГРН 1169658081988) несостоятельным (банкротом),

при участии в судебном заседании
временный управляющий: И.А. Мелехов, паспорт,
от ООО Уральская нефтетрейдинговая корпорация": Н.П. Иванов,
представитель по доверенности от 11.10.2019г.,
от ТУ Росимущество: С.В. Верхотуров, представитель по доверенности от
02.04.2019г., Е.В. Нежинская, представитель по доверенности от 24.05.2019г.

Лица, участвующие в деле, о времени и месте рассмотрения заявления извещены надлежащим образом, в том числе публично, путем размещения информации о времени и месте судебного заседания на сайте суда.

Лицам, участвующим в деле, процессуальные права разъяснены. Отводов составу суда не заявлено.

В Арбитражный суд Свердловской области 05.04.2019 поступило заявление ИП Пахомова С. В. (ИНН 660700260584, ОГРНИП 309667131400012) о признании АО "СОВХОЗ "ЗНАМЕНСКИЙ" (ИНН 6633025204, ОГРН 1169658081988) несостоятельным (банкротом).

В Арбитражный суд Свердловской области 08.05.2019 поступило заявление ООО "Уральская нефтетрейдинговая корпорация" (ИНН 6671465774) о признании АО "СОВХОЗ "ЗНАМЕНСКИЙ" (ИНН 6633025204, ОГРН 1169658081988) несостоятельным (банкротом).

Определением арбитражного суда от 13.05.2019 заявление ООО "Уральская нефтетрейдинговая корпорация" (ИНН 6671465774) о

признании АО "СОВХОЗ"ЗНАМЕНСКИЙ" (ИНН 6633025204, ОГРН 1169658081988) несостоятельным (банкротом), оставлено без движения до 07.06.2019 года.

Определением арбитражного суда от 17.05.2019 заявление ООО "Уральская нефтетрейдинговая корпорация" (ИНН 6671465774) о признании АО"СОВХОЗ"ЗНАМЕНСКИЙ" (ИНН 6633025204, ОГРН 1169658081988) несостоятельным (банкротом), принято в качестве заявления о вступлении в дело о банкротстве.

Резолютивной частью (объявлена 18.06.2019) заявление ИП Пахомова Сергея Вадимовича о признании АО «Совхоз «Знаменский» (ИНН 6633025204), оставлено без рассмотрения.

Рассмотрение заявления ООО "Уральская нефтетрейдинговая корпорация" (ИНН 6671465774) о признании АО"СОВХОЗ"ЗНАМЕНСКИЙ" (ИНН 6633025204, ОГРН 1169658081988) несостоятельным (банкротом), назначено.

Определением Арбитражного суда Свердловской области от 09.07.2019 АО"СОВХОЗ"ЗНАМЕНСКИЙ" признана несостоятельным (банкротом), в отношении него введена наблюдения. Временным управляющим для участия в процедуре наблюдения утверждена Мелехова Ирина Алексеевна (ИНН 663603094030, адрес для корреспонденции: 620085, г. Екатеринбург, ул. Ляпустина, 6-45) являющуюся членом Союза "УРАЛЬСКАЯ САМОРЕГУЛИРУЕМАЯ ОРГАНИЗАЦИЯ АРБИТРАЖНЫХ УПРАВЛЯЮЩИХ" (ИНН 6670019784, ОГРН 1026604954947) (юридический адрес: 620014, Свердловская обл., г. Екатеринбург, ул. Вайнера, д. 13, копр. Е).

Судебное заседание по рассмотрению дела о банкротстве назначено на 14.10.2019.

В арбитражный суд 07.10.2019г. от временного управляющего поступило ходатайство о признании должника банкротом и введении процедуры конкурсного производства.

Рассмотрев материалы дела, заслушав лиц, участвующих в деле, арбитражный суд

УСТАНОВИЛ:

Согласно статье 67 ФЗ от 26.10.2002г. № 127-ФЗ «О несостоятельности (банкротстве)» (далее - Закона о банкротстве) временный управляющий обязан:

- принимать меры по обеспечению сохранности имущества должника;
- проводить анализ финансового состояния должника;
- выявлять кредиторов должника;
- вести реестр требований кредиторов;
- уведомлять кредиторов о введении наблюдения;
- созывать и проводить первое собрание кредиторов.

Временный управляющий обязан представить в арбитражный суд отчет о своей деятельности и протокол первого собрания кредиторов с приложением документов, определенных пунктом 7 статьи 12 настоящего Федерального закона, не позднее чем за пять дней до даты заседания арбитражного суда, указанной в определении арбитражного суда о введении наблюдения. К отчету временного управляющего прилагаются заключение о финансовом состоянии должника и обоснование возможности или невозможности восстановления платежеспособности должника, целесообразности введения последующих применяемых в деле о банкротстве процедур.

Временным управляющим в порядке статьи 67 Закона о банкротстве представлены суду отчет временного управляющего, анализ финансового состояния должника.

Обязанность по ведению реестра кредиторов возложена на арбитражного управляющего Мелехову И.А.

В реестр требований кредиторов включены требования на общую сумму 9280450 руб. 44 коп.

По результатам анализа финансового состояния должника сделаны следующие выводы:

- достаточно средств должника для покрытия судебных расходов и расходов на выплату вознаграждения арбитражному управляющему; возможно восстановить платежеспособность должника; целесообразно ходатайствовать перед арбитражным судом о введении следующей за наблюдением процедуры банкротства – процедуры внешнего управления.

01.10.2019г. временным управляющим проведено первое собрание кредиторов, на котором приняты следующие решения: отчет о деятельности временного управляющего и о результатах анализа финансового состояния должника, заключения о наличии/отсутствии признаков преднамеренного/фиктивного банкротства АО «Совхоз «Знаменский» принять к сведению, обратиться в арбитражный суд с ходатайством о введении в отношении должника процедуры банкротства – конкурсное производство, не образовывать комитет кредиторов, не определять дополнительных требований к кандидатуре арбитражного управляющего, определить кандидатуру арбитражного управляющего на процедуру банкротства Мелехову И.А., члена Союза «УРСО АУ», возложить обязанности по ведению реестра требований кредиторов на арбитражного управляющего, определить местом проведения собрания кредиторов г.Екатеринбург, ул. Мамина-Сибиряка, д. 101, оф. 8.13, проведение последующих собраний кредиторов раз в 1 раз в 3 месяца, не избирать представителя собрания кредиторов.

В силу пункта 1 статьи 53 Федерального закона «О несостоятельности (банкротстве)» решение арбитражного суда о признании должника банкротом и об открытии конкурсного производства принимается в случаях установления признаков банкротства должника, предусмотренных ст. 3 настоящего Федерального закона, при отсутствии оснований для оставления заявления о

признании должника банкротом без рассмотрения, введения финансового оздоровления, внешнего управления, утверждения мирового соглашения или прекращения производства по делу о банкротстве.

Признаками банкротства должника, то есть его неспособности в полном объеме удовлетворить требования кредиторов по денежным обязательствам, согласно пункта 2 статьи 3 Закона о банкротстве, признается неисполнение должником - юридическим лицом соответствующих обязательств в течение трех месяцев с даты, когда они должны были быть исполнены.

Материалами дела подтверждается наличие указанных признаков банкротства у должника. Согласно данным отчета временного управляющего денежные обязательства не исполнены должником в течение более чем трех месяцев с даты, когда должны были быть исполнены.

В соответствии с пунктом 2 статьи 12 Закона о банкротстве принятие решения об обращении в суд с ходатайством о введении процедуры финансового оздоровления, внешнего управления, принятия решения о признании должника банкротом и об открытии конкурсного производства, заключении мирового соглашения относится к исключительной компетенции собрания кредиторов.

В силу статьи 75 Закона о банкротстве по окончании наблюдения арбитражный суд на основании решения первого собрания кредиторов выносит определение о введении финансового оздоровления или внешнего управления, либо принимает решение о признании должника банкротом и открытии конкурсного производства, либо утверждает мировое соглашение и прекращает производство по делу о банкротстве.

Согласно пункту 3 статьи 75 Закона о банкротстве в случае, если первым собранием кредиторов принято решение об обращении в арбитражный суд с ходатайством о признании должника банкротом и об открытии конкурсного производства, арбитражный суд может вынести определение о введении финансового оздоровления при условии предоставления ходатайства учредителей (участников) должника, собственника имущества должника - унитарного предприятия, уполномоченного государственного органа, а также третьего лица или третьих лиц и предоставления банковской гарантии в качестве обеспечения исполнения обязательств должника в соответствии с графиком погашения задолженности. В соответствии с пунктом 1 статьи 76 названного Закона в ходе наблюдения должник на основании решения своих учредителей (участников), органа, уполномоченного собственником имущества должника - унитарного предприятия, учредители (участники) должника, орган, уполномоченный собственником имущества должника - унитарного предприятия, третье лицо или третьи лица вправе обратиться к первому собранию кредиторов, либо к арбитражному суду с ходатайством о введении финансового оздоровления.

Доказательств обращения должника, его участников, иных лиц с ходатайствами о введении финансового оздоровления в порядке статьи 75

Закона о банкротстве - к арбитражному суду либо собранию кредиторов должника в материалах дела не содержится. В отсутствие подобных ходатайств у суда в силу закона не имеется оснований для применения к должнику иной процедуры банкротства, кроме конкурсного производства.

При указанных обстоятельствах, учитывая наличие у должника всех признаков несостоятельности (банкротства), а также условий для признания должника несостоятельным (банкротом) и открытия процедуры конкурсного производства в порядке статьи 124 Федерального закона «О несостоятельности (банкротстве)», суд приходит к выводу о необходимости признания АО "СОВХОЗ "ЗНАМЕНСКИЙ" несостоятельным (банкротом) и открытии в отношении него процедуры конкурсного производства.

При принятии решения о признании должника банкротом и об открытии конкурсного производства арбитражный суд утверждает конкурсного управляющего в порядке, предусмотренном статьей 45 настоящего Федерального закона, о чем выносит определение (пункт 1 статьи 127 Закона о банкротстве).

Так, по условиям подпункта 2 пункта 2 статьи 20.2 Закона о банкротстве одним из оснований, по которому арбитражный управляющий не может быть утвержден конкурсным управляющим должника, является заинтересованность арбитражного управляющего по отношению к должнику и его кредиторам.

При этом из приведенных выше норм права следует, что кандидатура арбитражного управляющего должна соответствовать требованиям статей 20, 20.2 Закона о банкротстве на момент утверждения арбитражного управляющего и в течение исполнения им обязанностей арбитражного управляющего должника.

Как было установлено судом, представителем ООО «Уральская нефтетрейдинговая корпорация» при рассмотрении обоснованности требований кредитора, а также при рассмотрении отдельных требований, являлся Д.И. Яковенко, между тем, Д.И. Яковенко является представителем арбитражного управляющего Мелеховой И.А. по иным делам.

Таким образом, с целью недопущения контролируемого банкротства, факт наличия в определенный период между Яковенко Д.И. и ООО «Уральская нефтетрейдинговая корпорация» являющимся одним из конкурсных кредиторов должника, договорных отношений, что может явиться причиной возникновения у иных кредиторов должника, иных участвующих в деле о банкротстве лиц сомнений относительно беспристрастности конкурсного управляющего, ведения процедуры в интересах именно этого кредитора, с учетом чего во избежание конфликтных ситуаций, соблюдения баланса интересов иных кредиторов должника, суд приходит к выводу об отсутствии оснований для утверждения Мелеховой И.А. в качестве конкурсного управляющего должника.

В связи с вышеизложенным, суд пришел к выводу о наличии оснований для рассмотрения вопроса об определении саморегулируемой организации арбитражных управляющих, из числа членов которой должен быть утвержден

конкурсный управляющий должником, методом случайной выборки в целях осуществления судебного контроля и недопущения действий, направленных на осуществление контролируемого банкротства.

В связи с чем, судом назначается судебное заседание по рассмотрению вопроса об утверждении конкурсного управляющего на 14.11.2019г.

Согласно п. 2 ст. 126 Федерального закона «О несостоятельности (банкротстве)» с даты принятия арбитражным судом решения о признании должника банкротом и об открытии конкурсного производства прекращаются полномочия руководителя должника, иных органов управления должника и собственника имущества должника - унитарного предприятия (за исключением полномочий общего собрания участников должника, собственника имущества должника принимать решения о заключении соглашений об условиях предоставления денежных средств третьим лицом или третьими лицами для исполнения обязательств должника). Вместе с тем, поскольку суд лишен возможности назначить конкурсного управляющего в данном судебном заседании, учитывая, что должник является работающей организацией, чья деятельность связана с непрерывными производственными мероприятиями, во избежание нанесения ущерба имуществу должника, суд счел возможным разрешить руководителю исполнять полномочия в части поддержания функционирования должника – организации и в объеме необходимом для сохранения имущества и недопущения причинения вреда.

На основании статьи 110 Арбитражного процессуального кодекса Российской Федерации государственная пошлина в сумме 6000 руб. подлежит взысканию с Акционерного общества "СОВХОЗ"ЗНАМЕНСКИЙ" в пользу Общества с ограниченной ответственностью "Уральская нефтетрейдинговая корпорация".

Руководствуясь ст.110, 167-170, 171, 176 Арбитражного процессуального кодекса Российской Федерации, арбитражный суд

РЕШИЛ:

1. Процедуру наблюдения в отношении Акционерного общества "СОВХОЗ"ЗНАМЕНСКИЙ" (ИНН 6633025204, ОГРН 1169658081988) прекратить.

2. Признать Акционерное общество "СОВХОЗ"ЗНАМЕНСКИЙ" (ИНН 6633025204, ОГРН 1169658081988) несостоятельным (банкротом), ввести процедуру конкурсного производства до 18.02.2020.

3. В утверждении конкурсным управляющим Мелеховой Ирины Алексеевны (ИНН 663603094030, *адрес для корреспонденции: 620085, г. Екатеринбург, ул. Ляпустина, 6-45*) являющуюся членом Союза "УРАЛЬСКАЯ САМОРЕГУЛИРУЕМАЯ ОРГАНИЗАЦИЯ АРБИТРАЖНЫХ УПРАВЛЯЮЩИХ" (ИНН 6670019784, ОГРН 1026604954947) (*юридический адрес: 620014, Свердловская обл., г. Екатеринбург, ул. Вайнера, д. 13, конр. Е*) отказать.

4. Назначить судебное заседание по вопросу утверждения конкурсного управляющего на 14.11.2019г, 15-55 в помещении суда по адресу: 620075, г. Екатеринбург, ул. Шарташская, д. 4, зал № 202.

5. С даты вынесения настоящего решения наступают последствия, предусмотренные ст. 126 Федерального закона «О несостоятельности (банкротстве)», в том числе:

- прекращается исполнение по исполнительным документам, в том числе по исполнительным документам, исполнявшимся в ходе ранее введенных процедур банкротства, если иное не предусмотрено Федеральным законом «О несостоятельности (банкротстве)»;

- исполнительные документы, исполнение по которым прекратилось в соответствии с Федеральным законом «О несостоятельности (банкротстве)», подлежат передаче судебными приставами-исполнителями конкурсному управляющему в порядке, установленном федеральным законом;

- снимаются ранее наложенные аресты на имущество должника и иные ограничения распоряжения имуществом должника.

6. Назначить судебное заседание по рассмотрению дела о банкротстве на **18 февраля 2020 на 16 часов 10 минут** в помещении Арбитражного суда Свердловской области, г. Екатеринбург, ул. Шарташская, 4, зал 202.

7. Взыскать с Акционерного общества "СОВХОЗ"ЗНАМЕНСКИЙ" в пользу Общества с ограниченной ответственностью "Уральская нефтетрейдинговая корпорация" 6000 руб. государственной пошлины.

8. Разногласия, заявления, ходатайства и жалобы рассматриваются арбитражным судом в деле о банкротстве до внесения записи о ликвидации должника в Единый государственный реестр юридических лиц.

9. Решение может быть обжаловано в порядке апелляционного производства в Семнадцатый арбитражный апелляционный суд в течение месяца со дня принятия решения (изготовления его в полном объеме).

Апелляционная жалоба подается в арбитражный суд апелляционной инстанции через арбитражный суд, принявший решение. Апелляционная жалоба также может быть подана посредством заполнения формы, размещенной на официальном сайте арбитражного суда в сети «Интернет» <http://ekaterinburg.arbitr.ru>.

В случае обжалования решения в порядке апелляционного производства информацию о времени, месте и результатах рассмотрения дела можно получить на интернет-сайте Семнадцатого арбитражного апелляционного суда <http://17aas.arbitr.ru>.

Судья

К.А. Савицкая



АРБИТРАЖНЫЙ СУД СВЕРДЛОВСКОЙ ОБЛАСТИ

РЕЗОЛЮТИВНАЯ ЧАСТЬ ОПРЕДЕЛЕНИЯ

г. Екатеринбург
14 ноября 2019 года

Дело №А60-19176/2019

Руководствуясь ст. 20, 20.2, 45 Федерального закона «О несостоятельности (банкротстве)», 184, 185 Арбитражного процессуального кодекса Российской Федерации, суд

ОПРЕДЕЛИЛ:

1. Утвердить конкурсным управляющим АО "СОВХОЗ" ЗНАМЕНСКИЙ" (ИНН 6633025204, ОГРН 1169658081988) Шелегина Сергея Борисовича (адрес для корреспонденции: 620088, г. Екатеринбург, а/я 93), члена НП Ассоциация «Саморегулируемой организации арбитражных управляющих Центрального Федерального округа».

2. Вознаграждение конкурсному управляющему АО "СОВХОЗ" ЗНАМЕНСКИЙ" (ИНН 6633025204, ОГРН 1169658081988) Шелегину Сергею Борисовичу установить в виде фиксированной его части в размере 30000 руб. в месяц, выплачивать за счет имущества должника.

3. Определение подлежит немедленному исполнению и может быть обжаловано в порядке апелляционного производства в Семнадцатый арбитражный апелляционный суд в течение десяти дней со дня вынесения определения (изготовления в полном объеме).

Апелляционная жалоба подается в арбитражный суд апелляционной инстанции через арбитражный суд, принявший определение.

В случае обжалования определения в порядке апелляционного производства информацию о времени, месте и результатах рассмотрения дела можно получить на интернет-сайте Семнадцатого арбитражного апелляционного суда <http://17aas.arbitr.ru>.

Судья

К.А. Савицкая

ПРИЛОЖЕНИЯ В. ФОТОГРАФИИ ОБЪЕКТОВ ОЦЕНКИ

Бычки 2021 года



Бычки 2022 года





Бычки 2023 года



Животные на откорме





Нетель



Телки 2021-2023



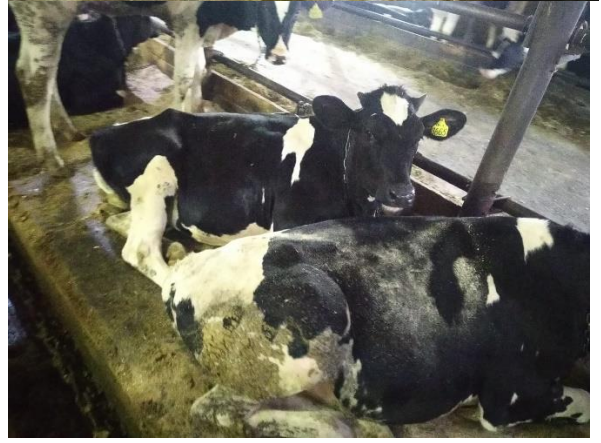

ПРИЛОЖЕНИЯ Г. АНАЛОГИ

Аналог 1

Общество с ограниченной ответственностью «ВЕЛЕС»

Россия, 620010, г. Екатеринбург, ул. Профсоюзная, 43-179
ИНН 6679105830 КПП 667901001 ОГРН 1176658021891
р/с 40702810900630041784 Филиал «Центральный» Банка ВТБ (ПАО) в г. Москве
БИК 044525411к/счет 30101810145250000411

Исх. б/н от 16.05.2023

ООО «Победа»

ООО «Велес» на постоянной основе закупает крупнорогатый скот живым весом от 400 кг от 20 голов. Ежедневно, оптом. Самовывоз.

Предоплата.

КОММЕРЧЕСКОЕ ПРЕДЛОЖЕНИЕ

| Наименование продукции | Цена, руб. за 1,0 кг |
|---------------------------------|----------------------|
| Коровы выше средней упитанности | 140-00 |
| Коровы средней упитанности | 135-00 |
| Коровы ниже средней упитанности | 125-00 |
| Коровы тощие | 95-00 |
| Быки 400+ | 165-00 |
| Молодняк (тёлки, нетели) | 145-00 |

Настроены на долгосрочное сотрудничество.

директор ООО «Велес»



Галеев Е.М.

**Общество с ограниченной ответственностью «МАКС»
(ООО «МАКС»)**

ИНН 2311318047, КПП 231101001, ОГРН 1212300021834,
350073, РФ, Краснодарский край, г. Краснодар, ул. им. краеведа Соловьева В.А., д. 6 корп. 1, пом. 144
maks-ooo@mail.ru, тел. 8 9828191040



КОММЕРЧЕСКОЕ ПРЕДЛОЖЕНИЕ
от 10.05.2023

| Наименование продукции | Цена, руб. за 1,0 кг |
|---------------------------------|---------------------------------|
| Коровы выше средней упитанности | 132-00 |
| Коровы средней упитанности | 122-00 |
| Коровы ниже средней упитанности | 112-00 |
| Коровы тощие | 92-00 |
| Быки 400+ | 160-00 |
| Молодняк (тёлки, нетели) | 140-00 |

Скидка на ЖКТ 3%.

Работаем только по безналичному расчету.

Самовывоз по РФ.

Звоните, мы всегда договоримся.

Директор



М.А. Шадрин

ИП Худиев Бакир Надир оглы

Юридический адрес: 457100, Троицкий район Челябинская область, п. Новый Мир, ул. Лесная, д1(бойня.цех)
ИНН: 741800186946
ОГРН: 304741814000022
Тел.: 89080537469; 89582651575.

ПАО «ЧЕЛИНДБАНК»
БИК: 047501711
Номер расчётного счёта:
40802810107620002846

КОММЕРЧЕСКОЕ ПРЕДЛОЖЕНИЕ № 5 ОТ 05.05.2023

| № | НАИМЕНОВАНИЕ | КОЛИЧЕСТВО | ЦЕНА | СУММА |
|---|------------------------------------|------------|------|-------|
| 1 | Мясо коровы высшей категории | кг | 140 | 140 |
| 2 | Мясо коровы средней категории | кг | 130 | 130 |
| 3 | Мясо коровы ниж./средней категории | кг | 120 | 120 |
| 4 | Мясо коровы тощей категории | кг | 110 | 110 |
| 5 | Мясо коровы лежачие категории | кг | 100 | 100 |

ИП Худиев Б.Н.



**Игринский
Мясокомбинат**
УР, Игринский район, д.
Комсомолец, ул. Парковая, 4



Прайс

| Наименование | Категория | Цена за единицу продукции, руб. | |
|---------------------------------------|------------------------|---------------------------------|-----------------------|
| | | | |
| Взрослый КРС (коровы) герефорды | высшей упитанности | | 130 |
| | средней упитанности | | 120 |
| | ниже средней | | 110 |
| | тощая | | 90 |
| Молодняк КРС (быки) | +400 | | 155 |
| | | | |
| | | | |
| Молодняк КРС (телки нетели) | | | 138 |
| КРС бугаи | | | +5 руб. от цены коров |
| КРС | | | |

- Предоплата по вашему усмотрению.
- Вывоз транспортом «Покупателя», любое количество голов.
- Любое изменение цен оговаривается дополнительно по каждой партии
- **Звоните по цене, всегда договоримся!!!**

По всем вопросам обращаться:

Шлак Сергей Иванович

8(922)512-62-63

Электронная почта: schpaksergey1980@yandex.ru

